



COMUNE DI SAN GIUSEPPE JATO

CITTA' METROPOLITANA DI PALERMO

PIANO TRIENNALE DI PREVENZIONE DELLA
CORRUZIONE E PROGRAMMA DELLA TRASPARENZA

2022/2024

(APPROVATO CON ATTO DELLA COMMISSIONE STRAORDINARIA CON I POTERI
DELLA GIUNTA N. 74 DEL 26.05.2022)

1.PARTE PRIMA

1.1 FINALITA'

Gli enti locali per il perseguimento delle proprie finalità istituzionali sono chiamati a esercitare competenze anche in settori particolarmente sensibili in quanto ad alto rischio interferenze indebite da parte del crimine organizzato e di comitati d'affari.

Si tratta di fenomeni che costituiscono remora ad un sano sviluppo economico del territorio e che pregiudicano il corretto svolgimento dell'azione amministrativa.

Il dato dell'esperienza fa emergere che tali rischi certamente trovano terreno più fertile in quelle pubbliche amministrazioni caratterizzate da un quadro generale di disordine organizzativo, contrassegnato dall'assenza di adeguati sistemi di controllo sull'attività e sugli atti, dalla mancanza di coordinamento tra tutti gli uffici coinvolti nella gestione dei procedimenti, dall'assenza di sistemi di tracciabilità, da una cristallizzazione degli incarichi di responsabilità in capo alle medesime persone.

Al fine di porre rimedio o comunque ridurre i suddetti rischi all'interno dell'attività delle pubbliche amministrazioni e in particolare degli enti locali l'Ordinamento mette a disposizione degli operatori una serie di strumenti di prevenzione delle interferenze illecite tra i quali certamente assume un ruolo strategico, quasi decisivo, per la prevenzione, all'interno delle Municipalità, di fenomeni di devianza e di vulnerazione del principio di buona amministrazione il Piano triennale per la prevenzione della corruzione (PTPCT).

La l. 190/2012, all'art. 1, co. 8 dispone l'adozione ogni anno entro il 31 gennaio da parte dell'organo di indirizzo dell'ente locale del Piano triennale per la prevenzione della corruzione (PTPCT), su proposta del Responsabile della prevenzione della corruzione e della trasparenza (RPCT), che include anche una apposita sezione dedicata alla trasparenza, valido per il successivo triennio.

L'omessa adozione di un nuovo PTPCT è sanzionabile dall'Autorità ai sensi dell'art. 19, co. 5, del decreto legge 24 giugno 2014, n. 90.

In ordine al concetto di corruzione preso in considerazione dal legislatore si rappresenta che va inteso in una accezione più ampia rispetto a quella delineata nel codice penale per lo specifico reato di corruzione o del complesso dei reati contro la pubblica amministrazione, in quanto coincide con la "*maladministration*", intesa come assunzione di decisioni (di assetto di interessi a conclusione di procedimenti, di determinazioni di fasi interne a singoli procedimenti, di gestione di risorse pubbliche) devianti dalla cura dell'interesse generale a causa del condizionamento improprio da parte di interessi particolari.

Si fa riferimento quindi ad atti e comportamenti che, anche se non consistenti in specifici reati, contrastano con la necessaria cura dell'interesse pubblico e pregiudicano l'affidamento dei cittadini nell'imparzialità delle amministrazioni e dei soggetti che svolgono attività di pubblico interesse.

Il PTPCT costituisce un atto organizzativo fondamentale in cui è definita la strategia di prevenzione all'interno dell'Ente e con il quale si individua il grado di esposizione al rischio di corruzione e si indicano gli interventi organizzativi (cioè le misure) volti a prevenire il medesimo rischio (art. 1, co. 5, l. 190/2012).

I destinatari del Piano sono coloro che prestano a qualunque titolo servizio presso l'Amministrazione (art.1, co. 2-*bis*, l. 190/2012).

L'obiettivo del Piano di Prevenzione della Corruzione e Programma della Trasparenza 2022/2024 del Comune di San Giuseppe Jato è quindi combattere la "cattiva amministrazione", ovvero l'attività che non rispetta i parametri di "legalità", "buon andamento" e "imparzialità" attraverso una serie di misure finalizzate a ridurre le opportunità che favoriscano casi di corruzione, ad aumentare la capacità di scoprire casi di corruzione a creare un contesto sfavorevole alla corruzione, stabilendo interventi organizzativi volti a prevenire i rischi di corruzione e creando un collegamento tra corruzione- trasparenza - performance nell'ottica della prevenzione.

La violazione da parte dei dipendenti delle misure di prevenzione previste nel presente PTPCT è fonte di responsabilità disciplinare (l. 190/2012, art. 1, co. 14). Tale previsione è confermata all'art. 1, co. 44 della l. 190/2012 secondo cui la violazione dei doveri contenuti nel codice di comportamento, compresi quelli relativi all'attuazione del PTPCT, è fonte di responsabilità disciplinare.

1.2 DISPOSIZIONI GENERALI NORMATIVE E DI INDIRIZZO

Il PTPCT costituisce attuazione delle seguenti disposizioni normative e atti di indirizzo:

- Articolo 97 della Costituzione della Repubblica Italiana – principi di imparzialità e buon andamento dell'amministrazione
- Convenzione dell'Organizzazione delle Nazioni Unite contro la Corruzione, adottata dall'Assemblea Generale ONU il 31 ottobre 2003, ratificata ai sensi della legge 3 agosto 2009, n. 116;
- Convenzione Penale sulla Corruzione, fatta a Strasburgo il 27 gennaio 1999, ratificata ai sensi della legge 28 giugno 2012, n. 110; – in applicazione della legge 6 novembre 2012, n. 190, che reca Disposizioni in tema di Contrasto alla Corruzione ed all'Illegalità nella Pubblica Amministrazione;
- Legge n. 190 del 2012 "Disposizioni per la prevenzione e la repressione della corruzione e dell'illegalità nella pubblica amministrazione"
- Decreto Legislativo 14 marzo 2013, n. 33, in tema di Riordino della disciplina riguardante gli obblighi di pubblicità, trasparenza e diffusione di informazioni da parte delle Pubbliche Amministrazioni;
- Decreto Legislativo 8 aprile 2013, n. 39, in tema di Disposizioni in materia di inconferibilità e incompatibilità di incarichi presso le Pubbliche Amministrazioni e presso gli enti privati in controllo pubblico;
- Decreto Presidente della Repubblica 16 aprile 2013, n. 62, in tema di Regolamento recante Codice di Comportamento dei Dipendenti Pubblici, a norma dell'articolo 54 del Decreto Legislativo 30 marzo 2001, n. 165;
- Decreto Legge n. 90 del 2014, il quale ha disposto l'abolizione dell'Autorità per i contratti pubblici (Avcp), trasferendo le relative funzioni all'Autorità Nazionale Anticorruzione;
- Decreto Legislativo n. 97 del 2016 di riforma della disciplina in materia di trasparenza amministrativa;
- Decreto Legislativo n. 50 del 2016, "Codice dei contratti pubblici"
- Delibera n. 72 del 11 settembre 2013 della Commissione per la Valutazione, la Trasparenza e l'Integrità delle Amministrazioni Pubbliche, contenente il primo Piano Nazionale Anticorruzione

- Determinazione Anac n. 12 del 2015, aggiornamento 2015 al Piano Nazionale Anticorruzione
- Delibera Anac n. 831 del 2016, contenente il Piano Nazionale Anticorruzione 2016
- Delibera Anac n. 1208 del 2017, aggiornamento 2017 al Piano Nazionale Anticorruzione
- Delibera Anac n.1074 del 2018, aggiornamento 2018 al Piano Nazionale Anticorruzione
- Delibera Anac n. 1064 del 2019, contenente il Piano Nazionale Anticorruzione 2019
- Documento Anac – Orientamenti per la pianificazione anticorruzione e trasparenza – 2022 approvato dal Consiglio dell’Autorità il 02.02.2022 come ausilio ai RPCT.

1.3 OGGETTO DEL PIANO

Il presente PTPCT contiene:

- a. l’individuazione dei soggetti coinvolti nella programmazione e attuazione delle strategie e misure di prevenzione;
- b. le procedure di formazione e adozione;
- c. l’analisi del contesto esterno e interno, attraverso la quale ottenere le informazioni necessarie a comprendere come il rischio corruttivo possa verificarsi all’interno dell’amministrazione per via delle specificità dell’ambiente in cui essa opera in termini di strutture territoriali e di dinamiche sociali, economiche e culturali, o per via delle caratteristiche organizzative interne;
- d. la mappatura dei processi e la relativa valutazione del rischio, ossia la procedura di analisi del rischio per ciascun processo (schede allegate All. 1);
- f. individuazione delle misure generali di prevenzione;
- g. individuazione per ciascun processo dei rischi e delle misure specifiche di prevenzione (schede di cui al Capo II del presente Piano);
- h. organizzazione e individuazione delle misure di trasparenza (scheda All. 2) .

1.4 SOGGETTI COINVOLTI NELLA STRATEGIA DI PREVENZIONE

La legge 190/2012 e ss.mm. e ii. precisa che l’attività di elaborazione del Piano nonché delle misure di prevenzione della corruzione spetta al RPCT.

Tuttavia lo stesso legislatore e ANAC evidenziano che il RPCT predisporre e attua il PTPCT in stretto raccordo con l’organo politico, il quale approva il Piano e ne definisce gli obiettivi strategici, e con tutti coloro che all’interno dell’organizzazione dell’Ente a vario titolo, partecipano all’adozione e all’attuazione delle misure di prevenzione.

L’art. 1, co. 9, lett. c) della L.190/2012, con particolare riguardo ai contenuti del PTPCT stabilisce che in esso debbano essere previsti obblighi di informazione nei confronti del RPCT, chiamato a vigilare sul funzionamento e sull’osservanza del Piano, con particolare riguardo alle attività e aree di rischio individuate e alle misure di contrasto.

L’art. 16, co. 1 ter, d.lgs. n. 165 del 2001 stabilisce, poi, che i dirigenti (o titolari di p.o.) sono tenuti a “fornire le informazioni richieste dal soggetto competente per l’individuazione delle attività nell’ambito delle quali è più elevato il rischio corruzione”.

Inoltre nel Codice di comportamento è stato introdotto lo specifico dovere di collaborare attivamente con il RPCT, dovere la cui violazione «deve essere ritenuta particolarmente grave in sede di responsabilità

disciplinare».

L'integrazione funzionale dei compiti del RPCT, con quelli di uffici/organi interni all'Amministrazione, quindi implica, naturalmente, che vi sia una collaborazione costante e costruttiva con il RPCT (finalizzata anche a tenerlo informato sugli esiti delle attività svolte) creando di fatto un modello a rete.

La Giunta comunale, quale organo di indirizzo politico esecutivo, è competente all'aggiornamento del PTPCT, entro il 31 gennaio di ogni anno, nonché all'adozione di tutti gli atti di indirizzo di carattere generale, che siano direttamente o indirettamente finalizzati alla prevenzione della corruzione.

Essa deve assumere un ruolo proattivo, attraverso la creazione sia di un contesto istituzionale e organizzativo favorevole che sia di reale supporto al RPCT, sia di condizioni che ne favoriscano l'effettiva autonomia, e attraverso la partecipazione attiva nel processo di definizione delle strategie di prevenzione della corruzione e nella elaborazione del PTPCT.

Il **Responsabile della prevenzione della corruzione** è il Segretario Comunale pro-tempore dell'Ente che assume anche il ruolo di Responsabile della trasparenza.

I compiti del RPCT sono delineati innanzitutto nella legge 6 novembre 2012, n. 190 e sono integrati da leggi successive.

La stessa ANAC ha fornito diverse indicazioni sul ruolo e sui poteri del RPCT (PNA 2013, Aggiornamento 2015, PNA 2016 nonché Aggiornamento 2017) seguite alla prima interpretazione in materia fornita dal Dipartimento della Funzione Pubblica con Circolare 1/2013.

Inoltre per quanto riguarda la disciplina sul RPCT, l'ANAC ha avuto modo di operare una ricognizione delle norme rilevanti nella delibera n. 840 del 2 ottobre 2018, cui si rinvia, recante *«Parere sulla corretta interpretazione dei compiti del Responsabile della Prevenzione della Corruzione e della Trasparenza (RPCT)»*.

In tale sede sono stati esaminati attribuzioni e poteri del RPCT nonché profili relativi al coordinamento tra le attività del RPCT e quelle delle altre strutture dell'amministrazione/ente.

Nell'Allegato n. 3 al PNA 2019 *«Riferimenti normativi sul ruolo e sulle funzioni del Responsabile della prevenzione della corruzione e della trasparenza (RPCT) delle disposizioni normative che riguardano il RPCT»* è fornito un quadro giuridico delle principali norme relative al RPCT.

Lo stesso PNA 2019 fornisce indicazioni in ordine ai requisiti soggettivi che deve possedere il RPCT ai fini della nomina, alla posizione di autonomia dall'organo di indirizzo, alla revoca dell'incarico del RPCT o all'adozione nei suoi confronti di misure discriminatorie, ai rapporti del RPCT con altri organi dell'amministrazione e con ANAC, alle responsabilità del RPCT; a tal fine ad esso si rimanda.

Infine giova evidenziare come ANAC, nell'ipotesi *di contemporanea titolarità delle funzioni di RPCT e di componente dell'ufficio procedimenti disciplinari di una pubblica amministrazione*, non ravvisa una situazione di totale incompatibilità nei casi in cui quest'ultimo sia un organo collegiale.

L'Autorità sulla questione ha svolto un approfondimento nella Delibera n. 700 del 23 luglio 2019, cui si rinvia, e che si intende, in questa sede, integralmente richiamata.

In considerazione dei compiti attribuiti al Segretario Comunale nella qualità di Responsabile della prevenzione della corruzione e dell'illegalità del Comune, allo stesso non possono essere conferiti incarichi dirigenziali ai sensi dell'art. 109 D.Lgs. n.267/2000.

Sono individuati quali **“Referenti” del Piano anticorruzione** tutti i Responsabili delle strutture di massima dimensione nell'ambito dei servizi di relativa competenza.

Essi svolgono un'attività di controllo di prossimità su comportamenti e condotte che presentano criticità sul piano dell'attuazione delle misure e curano la tempestiva comunicazione e trasmissione di tutte le

informazioni e i documenti richiesti dal RPCT e previsti dal presente Piano . Svolgono altresì attività informativa all'autorità giudiziaria. Partecipano al processo di gestione del rischio e propongono le misure di prevenzione. Assicurano l'osservanza del codice di comportamento e ne verificano le ipotesi di violazione ai fini dei conseguenti procedimenti disciplinari. Provvedono al monitoraggio delle attività nell'ambito delle quali è più elevato il rischio corruzione svolte nell'ufficio a cui sono preposti, disponendo, con provvedimento motivato, la rotazione del personale nei casi di avvio dei procedimenti penali o disciplinari per condotte di natura corruttiva. Osservano le misure contenute nel presente piano.

Responsabili degli uffici

Anche i responsabili degli uffici svolgono un ruolo chiave per garantire l'effettiva idoneità del PTPCT a individuare strategie di prevenzione della corruzione.

Si rammenta che l'art. 1, co. 9, l. 190/2012, prevede alla lettera a), che il PTPCT individui le attività nell'ambito delle quali è più elevato il rischio di corruzione, e le relative misure di contrasto, anche raccogliendo le proposte dei dirigenti, elaborate nell'esercizio delle competenze previste dall'art. 16, co. 1, lett. a-*bis*), del decreto legislativo 30 marzo 2001, n.165.

Dispone, inoltre, alla successiva lettera c) obblighi di informazione nei confronti del RPCT chiamato a vigilare sul funzionamento e sull'osservanza del Piano.

La collaborazione è, infatti, fondamentale per consentire al RPCT e all'organo di indirizzo che adotta il PTPCT di definire misure concrete e sostenibili da un punto di vista organizzativo entro tempi chiaramente definiti.

Tutti i dipendenti dell'amministrazione partecipano al processo di gestione del rischio. Osservano le misure contenute nel presente Piano, segnalano sia le situazioni di illecito al proprio responsabile di posizione organizzativa o all'U.P.D. , sia i casi di personale in conflitto di interessi.

Collaboratori a qualsiasi titolo dell'amministrazione (soggetti impiegati in attività socialmente utile e consulenti ed esperti) osservano le misure contenute nel presente piano, gli obblighi di condotta previsti dal Codice di comportamento e segnalano le situazioni di illecito.

Il Nucleo di Valutazione, partecipa al processo di gestione del rischio. Rilevante è l'apporto del Nucleo di valutazione sia in sede di verifica su singole misure di prevenzione sia in sede di contribuzione all'analisi ed alla valutazione dei rischi e di coordinamento tra il PTPCT e la performance. Attesta inoltre con cadenza annuale l'assolvimento degli obblighi di trasparenza previsti dal presente Piano. Verifica la coerenza degli obiettivi di performance con le prescrizioni in tema di prevenzione della corruzione e trasparenza amministrativa. Supporta il RPCT nel monitoraggio dell'attuazione del Piano.

Stakeholders

In via generale, si evidenzia che il ruolo della società civile nel sistema di prevenzione della corruzione e della trasparenza assume rilievo sotto il duplice profilo di diritto e dovere alla partecipazione.

L'attivo coinvolgimento e la partecipazione consapevole della società civile sono richiamati in molte norme sulla prevenzione della corruzione e sulla promozione di più alti livelli di trasparenza. Uno dei principali obiettivi perseguiti dal legislatore è quello di tutelare i diritti dei cittadini e attivare forme di controllo sociale sul perseguimento delle funzioni istituzionali e sull'utilizzo delle risorse pubbliche. Il d.lgs. 33/2013 (art. 1 co. 2), nel riferirsi alla normativa sulla trasparenza sancisce che essa è "condizione di garanzia delle libertà individuali e collettive nonché dei diritti civili, politici e sociali, integra il diritto ad una buona amministrazione e concorre alla realizzazione di un'amministrazione aperta al servizio del cittadino" .

A tal fine nella predisposizione del presente PTPCT, si sono coinvolti, attraverso forme di consultazione, cittadini e organizzazioni portatrici di interessi collettivi.

Le consultazioni sono avvenute sottoponendo alla collettività l'ultimo PTPCT approvato, mediante pubblicazione di apposito avviso sul sito web istituzionale al fine di sollecitare la formulazione di proposte che sono state valutate in sede di elaborazione del PTPCT.

L'Organo di Revisione Economico-Finanziario di cui all'art. 234 e seguenti del Decreto Legislativo n. 267 del 2000, è Organismo di collaborazione e di controllo e partecipa al Sistema dei Controlli Interni. Prende parte attiva al processo di gestione del rischio, ai sensi del Piano Nazionale Anticorruzione. Ai sensi del vigente Regolamento per i controlli interni le risultanze del controllo di regolarità amministrativa successiva vengono trasmesse anche all'Organo di Revisione, che ne tiene conto nelle attività di propria competenza e nello svolgimento dei compiti a esso attribuiti.

L'Ufficio Procedimenti Disciplinari gestisce i procedimenti disciplinari nell'ambito della propria competenza e provvede alle comunicazioni obbligatorie nei confronti dell'autorità giudiziaria.

Responsabile dell'anagrafe per la stazione appaltante (RASA)

Al fine di assicurare l'effettivo inserimento dei dati nell'AUSA (anagrafe unica delle stazioni appaltanti), è stato individuato nella persona del Geom. Citraro in servizio presso il Settore 3 Tecnico Lavori -Pubblici Suap il soggetto responsabile RASA (responsabile dell'anagrafe per la stazione appaltante) preposto all'iscrizione e all'aggiornamento dei dati dell'Anagrafe Unica delle Stazioni Appaltanti (AUSA), con riferimento a questo Ente.

Responsabile antiriciclaggio (UIF)

Viene individuato nel Responsabile del Settore Servizio Economico Finanziari e Tributi Locali la Rag. Maria Rosa Napoli, il soggetto gestore delegato a valutare e trasmettere le segnalazioni all'UIF (Unità di Informazione Finanziaria per l'Italia), ai sensi del decreto del Ministro dell'Interno 25 settembre 2015, che si avvale del Settore Economico Finanziario, quale connessa struttura organizzativa, ai sensi dell'art. 11 delle "Istruzioni sulle comunicazioni di dati e informazioni concernenti le operazioni sospette da parte degli uffici delle pubbliche amministrazioni", con relativo allegato degli Indicatori di anomalia connessi con l'identità o il comportamento del soggetto cui è riferita l'operazione, emanate dall'Unità di Informazione Finanziaria per l'Italia (UIF) in data 23.04.2018.

Responsabile della Transizione Digitale

Viene individuato nella persona della Sig.ra Caterina Caruso, Responsabile uff. Sistemi Informatici il soggetto cui ai sensi dell'art. 17 del Codice dell'Amministrazione Digitale, rubricato "Strutture per l'organizzazione, l'innovazione e le tecnologie, sono attribuiti importanti compiti di coordinamento e di impulso ai processi di reingegnerizzazione dei servizi".

Difensore Civico per il Digitale

Presso L'AGID è stato istituito un Ufficio cui chiunque può inviare segnalazioni e reclami relativi ad ogni presunta violazione del Codice dell'Amministrazione Digitale (CAD) e di ogni altra norma in materia di digitalizzazione ed innovazione della pubblica amministrazione (art. 17 c. 1 quater Dlgs n.217/2017).

RPD

Il RPD viene individuato nella persona dell'Avv. Massimo Ramello.

1.6 PROCEDURA DI FORMAZIONE E ADOZIONE DEL PIANO

Ai fini dell'aggiornamento del Piano triennale di prevenzione corruzione e del Programma Trasparenza 2022/2024 la Municipalità ha innanzitutto pubblicato avviso specifico sul sito internet dell'Ente con il quale i cittadini e tutte le Associazioni o altre forme di organizzazioni portatrici di interessi collettivi, sono stati

invitati a presentare eventuali proposte, suggerimenti e/o osservazioni.

Nessuna proposta, osservazione o suggerimento sono pervenuti.

Resta la necessità di rendere maggiormente efficace l'attività di prevenzione e contrasto a tali fenomeni, attraverso azioni integrate e coordinate tra loro quali strumenti e modalità di prevenzione della corruzione coerenti con la specificità del contesto organizzativo; in particolare nell'anno 2022 si è proceduto ad integrare ulteriormente il Piano vigente innanzitutto con l'introduzione di una nuova AREA DI RISCHIO denominata "GESTIONE DEI BENI CONFISCATI ALLA MAFIA" nonché di nuove misure specifiche di prevenzione del rischio in procedimenti relativi alla materia dei SERVIZI DEMOGRAFICI E DEI SERVIZI SOCIALI sulla base di una nuova valutazione del rischio.

In una logica di semplificazione il PTPCT deve essere pubblicato sul sito istituzionale, in "Amministrazione trasparente", "Altri contenuti", "Corruzione".

I Piani e le loro modifiche o aggiornamenti devono rimanere pubblicati sul sito unitamente a quelli degli anni precedenti.

Il Piano può essere modificato anche in corso d'anno, su proposta del Responsabile della prevenzione della corruzione, quando siano state accertate significative violazioni delle prescrizioni ovvero quando intervengano rilevanti mutamenti organizzativi o modifiche in ordine all'attività dell'amministrazione.

1.7 ANALISI DEL CONTESTO ESTERNO E INTERNO

a) Contesto esterno

In ordine al contesto territoriale di riferimento bisogna premettere che con DPR 09.07.2021 pubblicato nella GU Serie Generale n. 206 del 28-08-2021 gli organi elettivi del Comune di San Giuseppe Jato venivano sciolti ex art. 143 del D.Lgs. 267/2000 e smi per la sussistenza di concreti, univoci e rilevanti elementi su collegamenti diretti e indiretti degli amministratori locali con la criminalità organizzata e su forme di condizionamento degli stessi. Da tale data veniva affidata la gestione dell'Ente ad una Commissione straordinaria.

L'analisi del contesto esterno ha come duplice obiettivo quello di evidenziare come caratteristiche strutturali e congiunturali dell'ambiente nel quale l'amministrazione si trova ad operare possano favorire il verificarsi di fenomeni corruttivi e, al tempo stesso, condizionare la valutazione del rischio corruttivo ed il monitoraggio dell'idoneità delle misure di prevenzione.

Ai fini dell'analisi del contesto, ci si è avvalsi degli elementi e dei dati contenuti innanzitutto nella Relazione periodica delle Forze di Polizia anni 2019 e 2020 sullo stato dell'ordine e della sicurezza pubblica, presentata al Parlamento dal Ministero dell'Interno e pubblicate sul sito del medesimo Ministero nonché nella Relazione della DIREZIONE INVESTIGATIVA ANTIMAFIA periodo Giugno-Dicembre 2020 e primo semestre 2021 ed infine nella Relazione Anac 2016-2019 sul fenomeno corruttivo.

Nella relazione periodica anno 2019 sullo stato dell'ordine e della sicurezza pubblica presentata al Parlamento dal Ministero dell'Interno emerge con chiarezza come *"Cosa nostra, impegnata, negli ultimi anni, a superare le criticità conseguenti all' incisiva azione di contrasto esercitata da magistratura e Forze di Polizia, risulta un'organizzazione criminale ancora vitale e pienamente operativa.*

E' stata verificata e comprovata l'elevata resilienza delle sue strutture organizzative anche a fronte di una costante ed efficace pressione da parte degli apparati giudiziari ed investigativi protesi ad ostacolare processi non conflittuali di ridefinizione degli equilibri nell'ambito dell'associazione.

La dimensione affaristica ed il relativo protagonismo di cosa nostra in ambienti capitalistico-finanziari, tanto in aree nazionali che internazionali, definiscono i profili di una minaccia persistente.

L'organizzazione ha continuato a perseguire una strategia di infiltrazione nell'economia legale mediante l'acquisizione e/o la gestione di imprese, sia in forma diretta che indiretta, al fine di riciclare e reimpiegare proventi illeciti e massimizzare il profitto mediante la penetrazione in settori economici capaci di garantire un'alta remuneratività del capitale investito.

Seguendo l'evoluzione dei sistemi economici e finanziari, che impongono una dimensione transnazionale, tale logica imprenditoriale ha permesso anche una pervasiva infiltrazione nell'economia legale di altri Paesi.

In tale direzione cosa nostra sempre più spesso ricorre all'expertise di professionisti, referenti del settore bancario o semplici intermediari, che le consentono di penetrare in maniera silente nei circuiti bancari e finanziari internazionali. La crescente proiezione all'estero è documentata dagli esiti di significative attività investigative.

Permane penetrante l'ingerenza dei sodalizi siciliani all'interno di apparati amministrativi pubblici locali con l'obiettivo di condizionare nonché di orientare i processi decisionali a beneficio di aziende contigue.

Con riguardo ai business illeciti, cosa nostra mostra ancora una spiccata propensione verso la pratica estorsiva, sebbene meno remunerativa rispetto al passato.

Si conferma l'interesse per i settori del gioco e delle scommesse, per quello delle energie alternative e per la gestione del ciclo dei rifiuti.

L'intero comparto agro-silvo-pastorale costituisce ancora per cosa nostra un settore attrattivo ove cogliere le redditizie opportunità offerte dalle politiche di sostegno e finanziamento pubblico per lo sviluppo rurale. In questo senso, nelle aree siciliane l'agro-mafia continua a manifestarsi attraverso consolidate vessazioni nei confronti di proprietari terrieri e conduttori di fondi agricoli, con la finalità di acquisire patrimoni immobiliari e fondi rurali percettori di pubbliche sovvenzioni.

Del pari rimane concreto il rischio di infiltrazione mafiosa nelle concessioni di terreni demaniali per uso pascolo al fine di ottenere, senza titolo, contributi pubblici.

E' stato parimenti comprovato il crescente diretto interesse verso la gestione del traffico e dello spaccio di stupefacenti, anche attraverso contatti con sodalizi camorristici e 'ndranghetistici ed in rapporto con organizzazioni transoceaniche.

In particolare, il traffico degli stupefacenti continua ad essere l'affare più redditizio di cosa nostra, risultando una delle principali fonti di finanziamento per le consorterie: è connotato da un mercato in perenne crescita ed è qualificato da un continuo approvvigionamento e da una celere distribuzione".

Tale quadro risulta confermato nella relazione sull'attività svolta e i risultati conseguiti dalla **DIREZIONE INVESTIGATIVA ANTIMAFIA nel periodo Giugno - Dicembre 2020.**

Si rileva che sul piano dell'articolazione territoriale, le consorterie criminali nella provincia panormita risultano strutturate in 15 mandamenti (8 nel capoluogo e 7 in provincia), a loro volta composti da 82 famiglie (33 in città e 49 in provincia).

In tale relazione emerge che *“La struttura delle organizzazioni malavitose nel territorio siciliano risulta eterogenea evidenziando nella parte occidentale dell’isola “famiglie” più rigidamente strutturate ed ancorate al territorio di riferimento, mentre in quella centro-orientale sodalizi dai contorni più fluidi e flessibili. Tuttavia, la pervasività della criminalità mafiosa appare su tutta la Regione ugualmente aggressiva. Cosa nostra continua a presentarsi, nell’area occidentale della Sicilia, come un’organizzazione verticistica, coordinata e strutturata in famiglie raggruppate in mandamenti anche se impossibilitata a ricostituire un organismo di vertice deputato alla regolazione delle questioni più complesse e delicate.....(omissis).*

Le articolazioni di cosa nostra continuano a manifestare la propensione, da un lato, a rinsaldare i contatti tra le famiglie dell’isola, dall’altro, a recuperare con maggiore efficacia i rapporti con le proprie storiche propaggini all’estero. Recenti sono, in particolare, le evidenze di una significativa rivitalizzazione dei contatti con le famiglie d’oltreoceano, che sono emerse con riferimento alle dinamiche sia palermitane sia agrigentine.

Occorre anche sottolineare che la criminalità mafiosa siciliana, e cosa nostra in particolare, pur essendo stata duramente colpita dall’attività di contrasto, ha dimostrato di possedere una straordinaria capacità di resilienza e ricostituzione dei ranghi e dell’operatività garantendo notevoli doti di flessibilità e adattamento.

Sul punto, con particolare riferimento a cosa nostra, il Direttore Centrale Anticrimine, Francesco MESSINA, ha evidenziato⁶ che “...Le grandi inchieste giudiziarie degli ultimi anni, la cattura di importanti latitanti, le operazioni che hanno colpito l’organizzazione mafiosa nella sua struttura e nelle sue proiezioni anche internazionali, le significative collaborazioni con la giustizia, l’erosione da parte dello Stato dei patrimoni illeciti accumulati nei decenni di attività criminale hanno fortemente minato la vitalità della cosa nostra siciliana, gravemente segnata nella tradizionale struttura verticistica”.

Aggiunge tuttavia che “...nonostante le “criticità” in merito ad una presunta, ridotta capacità militare di cosa nostra, le attuali dinamiche evolutive denotano un mai sopito intento di restituire consistenza all’organizzazione criminale attraverso le sue articolazioni territoriali, che, saldamente ancorate alle tradizionali usanze e regole, sono ancora capaci di incidere sul controllo delle attività economiche nel territorio... cosa nostra siciliana, privata degli uomini d’onore di spicco, si è trovata costretta a rimodulare i propri schemi decisionali, aderendo ad un processo più orizzontale e concertato... In altre parole, si è orientata verso la ricerca di una maggiore interazione tra le varie articolazioni provinciali...”, con “l’organizzazione di riservati incontri tra appartenenti di spicco di diversi “mandamenti” mafiosi, anche di province diverse. Nella stessa direzione va inquadrato il fenomeno, non solo palermitano, dell’assunzione del comando nelle aree con “vuoto di potere”, per assicurare, in assenza di vertici qualificati, un margine vitale al processo decisionale delle famiglie”.

Considerazioni particolarmente significative sono, poi, quelle espresse sulle dinamiche del Capoluogo regionale da parte dell’allora Procuratore Distrettuale Antimafia di Palermo, Francesco LO VOI, il quale ha evidenziato che *“...Le costanti e pressanti attività cautelari e processuali hanno generato, probabilmente, la più grave crisi mai attraversata nella sua storia dalla cosa nostra palermitana con riferimento alla mafia territoriale/militare... Tuttavia, l’associazione di tipo mafioso di cui trattasi continua a manifestare un’elevatissima resilienza ed una ostinata volontà di riorganizzarsi subito dopo*

ogni attività cautelare..., per quanto incisiva e di vaste proporzioni la stessa sia stata”; sottolineando, altresì, un aspetto troppo spesso trascurato, ovvero che “La quasi totalità degli “uomini d’onore” che ha scontato una lunga pena detentiva, ricomincia a pieno ritmo la sua attività nell’ambito dell’associazione mafiosa, il giorno stesso della scarcerazione, pur avendo il concreto sospetto di essere oggetto di nuove indagini e l’alta probabilità (quasi certezza) di andare incontro ad una nuova pena detentiva...”.

Nell’argomentare circa la perdurante gravidanza, da parte delle consorterie, del controllo del territorio e delle dinamiche sociali, il suddetto magistrato evidenzia, inoltre, che “Le famiglie mafiose impongono le proprie decisioni per la risoluzione delle problematiche più varie, tra cui si indicano, solo a titolo esemplificativo, litigi familiari per motivi sentimentali, occupazioni abusive di case popolari, sfratti per mancati pagamenti di affitti, intercessioni per intraprendere attività economiche nel quartiere in contrapposizione ad altri soggetti, modalità e tempi di pagamento di debiti rimasti insoluti, recupero di beni oggetto di furto, il pieno controllo delle feste di quartiere, occupandosi dell’ingaggio dei cantanti neomelodici chiamati a esibirsi durante la manifestazione...”.....(omissis).

Una presenza pervasiva, quella descritta, che ha trovato aggiornata conferma nell’operazione “Padronanza”, del giugno 2020, dai cui esiti si evidenzia, tra l’altro “...il potere esercitato dalla famiglia mafiosa di Cruillas sul territorio di propria competenza...”, soprattutto “...sotto il profilo sociale: si avrà modo di osservare, infatti, come i cittadini residenti nel territorio siano soliti rivolgersi agli esponenti dell’organizzazione mafiosa per la risoluzione di problematiche private, sostituendo quindi la tutela offerta dall’organizzazione a quella dello Stato”.

I cardini intorno ai quali ruotano le attività criminali sono sempre i medesimi nel dettaglio, estorsioni ed usura, narcotraffico e gestione dello spaccio di stupefacenti, controllo del gioco d’azzardo legale ed illegale, inquinamento dell’economia dei territori, soprattutto nei settori dell’edilizia, del movimento terra, dell’approvvigionamento dei materiali inerti, dello smaltimento dei rifiuti, della produzione dell’energia, dei trasporti e dell’agricoltura. Spesso ciò si realizza attraverso l’infiltrazione o il condizionamento degli Enti locali, anche avvalendosi della complicità di politici e funzionari corrotti”.

Sotto quest’ultimo aspetto la relazione cita i seguenti decreti di scioglimento di organi elettivi ex art. 143 del D.Lgs. 267/2000 :

Torretta (PA - DPR dell’8 agosto 2019); Partinico (PA - DPR del 16 dicembre 2019); San Cipirello (PA - DPR di proroga del 19 ottobre 2020); San Biagio Platani (AG - DPR di proroga del 5 dicembre 2019); Maniace (CT - DPR del 16 maggio 2020); Misterbianco (CT - DPR dell’1 ottobre 2019); Pachino (SR - DPR di proroga del 12 giugno 2020); Vittoria (RG - DPR di proroga del 5 dicembre 2019); San Cataldo (CL - DPR di proroga del 29 luglio 2020); Mistretta (ME - DPR di proroga del 29 luglio 2020).

Nella relazione ancora si legge: “Articolato è anche il rapporto della criminalità mafiosa con la piccola delinquenza locale, spesso impiegata come forma di manovalanza, garantendo in questo modo alle famiglie la “fidelizzazione” dei piccoli sodalizi, anche stranieri. Il ricorso di cosa nostra alle organizzazioni etniche risulta, comunque, limitato ad una collaborazione destinata ad attività criminali circoscritte e sempre con ruoli di basso profilo. La mafia siciliana manterrebbe, cioè, il controllo delle attività nelle zone di competenza, tollerando la presenza della criminalità straniera ed utilizzandola per ruoli di cooperazione marginale...(omissis).

In tale quadro si sono innestati, nel periodo in esame, gli effetti della grave crisi pandemica. Quest'ultima è consistita in uno shock improvviso che ha visto corrispondere al blocco di molte attività economiche nel territorio il conseguente crollo della domanda di beni e servizi, nazionali ed esteri.

In questo contesto di sostanziale stagnazione economica, le organizzazioni criminali, movimentando il proprio denaro più velocemente rispetto ai circuiti creditizi legali, possono porsi quale alternativa allo Stato nel sussidio e sostentamento alle imprese e famiglie, atteggiandosi ad "ammortizzatori sociali". Un "welfare mafioso di prossimità", pertanto e che si propone di accrescere il proprio consenso nel territorio. Ad esempio, nel quartiere ZEN di Palermo, durante il lockdown, il fratello di un noto boss ha distribuito generi alimentari alle famiglie in difficoltà, anticipando lo Stato nelle prestazioni assistenziali.

Inoltre anche se alcune attività criminali hanno necessariamente risentito di un rallentamento, come nel caso delle estorsioni, si è sviluppato lo scenario ideale per inserirsi nei circuiti produttivi legali alla ripresa delle attività cercando di intercettare i sussidi e i fondi erogati nella specifica circostanza per il sostegno delle imprese. Occorre, infatti, tenere conto del fatto che, nel periodo in esame, ha continuato a manifestarsi una spiccata propensione a pervadere il tessuto socio-economico e i locali apparati politico-amministrativi.

Laddove non riesce l'infiltrazione, cosa nostra preferisce ricorrere alla corruzione. Le consorterie esercitano, infatti, la propria azione soprattutto attraverso rapporti opachi con le pubbliche amministrazioni...(omissis).

Ancora una volta si conferma come l'attuazione del sistema fraudolento necessita del supporto di pubblici funzionari infedeli che attestino falsamente la genuinità dei titoli di proprietà (si sottolinea che alcuni dei terreni utilizzati sono demaniali), consentendo di ottenere finanziamenti per terreni acquisiti anche solo virtualmente.

Come accennato la corruzione costituisce un fenomeno diffuso anche al di fuori di palesi influenze mafiose. Nel semestre infatti sono state individuate in seno alla pubblica amministrazione, gravi forme di corruzione correlate all'esistenza di "un'imprenditoria rapace".

Nella relazione si evidenzia anche come il settore dei "giochi" sia "Un ambito, di interesse criminale crescente data l'opportunità di ottenere elevati guadagni a fronte di rischi relativamente limitati e che ben si presta quale strumento di riciclaggio. Inoltre, l'infiltrazione del settore, attraverso il collocamento capillare delle apparecchiature nel territorio, concorre alla creazione di una "rete di pressione" funzionale anche alle attività estorsive e di usura, riportando la mafia al controllo pervicace del territorio, quindi, alle attività illegali più tradizionali". Ed ancora "Tra i settori criminali da sempre di maggiore interesse e redditività per le organizzazioni mafiose, è da annoverare il narcotraffico...(omissis) Infine, l'attività estorsiva rimane alla base di tutto il modus operandi dei sodalizi mafiosi. In merito, nel rinviare ai paragrafi relativi alle singole province per l'approfondimento delle numerose risultanze emerse nel semestre, si ritiene utile rimarcare quanto evidenziato dall'allora Procuratore Distrettuale Antimafia di Palermo, Francesco LO VOI "...La seconda fonte di reddito è costituita dalle estorsioni. "Nonostante si siano levate delle voci contrarie all'interno di cosa nostra, le estorsioni, che costituiscono la tipologia di reato che dà luogo al numero maggiore di misure cautelari nei confronti di "uomini d'onore", continuano ad essere la classica attività delle famiglie mafiose. E ciò per due ordini di motivi:- costituiscono una potente espressione del controllo del territorio; la "messa a posto", fra l'altro, costituisce un vero e proprio

volano dell'economia del territorio di ciascuna famiglia mafiosa (soprattutto nel settore dell'edilizia, ma non solo), in quanto, oltre alla dazione di denaro, vengono imposti i fornitori, la guardiania ed eventuali sub appalti;- sono un'importante voce attiva nelle casse delle "famiglie", soprattutto per sostenere le famiglie dei detenuti; sono insostituibili per i mandamenti e le famiglie mafiose, che si vogliono riorganizzare dopo aver subito l'attività cautelare..., perché costituiscono la forma più semplice di reato con fine di lucro, che non necessita di interventi esterni di tecnici o di un'organizzazione complessa.". (omissis).La relazione conclude affermando che "il fenomeno mafioso, in continua evoluzione e adattamento alle mutate condizioni sociali e territoriali, si presenta come un sistema i cui componenti hanno acquisito la consapevolezza che azioni di eclatante violenza costituiscono l'extrema ratio del loro agire criminale, ragion per cui vanno sostituite, finché possibile, con forme più subdole di intimidazione e corruzione. In un tale quadro è verosimile che le consorterie mafiose dell'isola cerchino di evitare contrasti violenti³⁷continuando a ricercare un "equilibrio" tra le organizzazioni allo scopo di trarre il massimo vantaggio da una situazione, com'è quella attuale, che prospetta ampi margini di inserimento per la criminalità organizzata che utilizza il suo tradizionale welfare di prossimità avvalendosi delle sue ricchezze e, tuttavia se necessario, ricorrendo alla forza intimidatrice o violenta per impossessarsi delle attività economiche nella fase di riavvio e di ricostruzione.

Nuove sfide emergono per la Sicilia, chiamata non solo a ricostruire la propria rete imprenditoriale e commerciale dopo la forzata interruzione per limitare l'espandersi dell'infezione virale, ma anche a difendere il riavvio delle attività produttive dagli appetiti delle consorterie mafiose, dall'azione di imprenditori spregiudicati e dalla corruzione diffusa.

In merito, alla consueta attività investigativa, come evidenziato dal citato Direttore Centrale anticrimine, Francesco MESSINA occorre "affiancare una costante e "chirurgica" azione ablatoria dei patrimoni illeciti, per colpire le cosche nel loro punto di forza e, al contempo, nel loro "tallone d' Achille": 'aggressione ai beni illecitamente accumulati incide negativamente sulla forza economica delle organizzazioni mafiose e, conseguentemente, sulla loro capacità organizzativa, militare, gestionale, funzionale, sulle loro strategie, sulla loro stessa credibilità nel contesto socio-ambientale di riferimento".

In ordine al contesto provinciale di riferimento nella citata relazione si evidenzia che "In merito, tuttavia, va evidenziato che, negli ultimi anni, la "competenza territoriale" dei mandamenti e delle famiglie è risultata meno rigida rispetto al passato variando in base a equilibri di potere che si ritengono meno stabili e dei conseguenti accordi. In merito, tuttavia, va evidenziato che, negli ultimi anni, la "competenza territoriale" dei mandamenti e delle famiglie è risultata meno rigida rispetto al passato variando in base a equilibri di potere che si ritengono meno stabili e dei conseguenti accordi.

L'inoperatività della Commissione provinciale di Palermo, la c.d. Cupola, non esclude, da parte dei consociati, il riconoscimento della validità delle decisioni da essa assunte in passato, formalmente revocabili solo con la deliberazione di una nuova Commissione. Tuttavia, in assenza di un organo sovraordinato, la direzione e l'elaborazione delle linee operative sono perlopiù esercitate attraverso relazioni ed incontri di anziani uomini d'onore ai quali, pur in assenza di una formale investitura, viene riconosciuta l'autorità derivante dal carisma criminale e da una pregnante influenza sul territorio.

Un'analisi condivisa dal Direttore Centrale Anticrimine, Francesco MESSINA, il quale sul punto ha evidenziato che "...per quanto ad oggi noto, i tentativi di ricostituire un organismo di vertice autorevole,

attorno ad un leader carismatico, unanimemente riconosciuto, in grado di gestire i rapporti tra le famiglie mafiose, di comporre le eventuali contrapposizioni e di predisporre nuovi schemi e strategie operative non hanno avuto grande successo. Tuttavia, le attuali risultanze investigative sostanzialmente continuano a dare conto, all'interno della organizzazione mafiosa, dello sforzo continuo di riorganizzarsi per sopravvivere, mediante l'individuazione di nuove figure di riferimento che, pur soggette ad un turnover talvolta serrato in ragione delle vicissitudini giudiziarie, riescono comunque a garantire al sodalizio una continuità di azione criminale che si risolve, ancor oggi, in un serio vulnus per l'ordine sociale... Le attuali indagini della Polizia di Stato sulle dinamiche di cosa nostra palermitana fanno certamente registrare numerosi, inequivocabili segnali concernenti il riassetto degli equilibri tra le famiglie dei diversi mandamenti, finalizzati anche alla individuazione di nuovi, più autorevoli vertici. Più indiretti, invece, sembrano i richiami alla necessità di ripristinare formalmente la "commissione provinciale", forse anche perché la mancata operatività della stessa è stata, tutto sommato, ben compensata dalle prassi mafiose nei rapporti tra le diverse componenti della cosa nostra di Palermo".

Sul contesto territoriale di riferimento la relazione conclude affermando che *"I risultati delle indagini mostrano come, da una parte l'organizzazione avverta il bisogno di tornare al rispetto di tradizionali regole storiche⁹², dall'altra sembra verosimile il prosieguo di una fase di interregno durante la quale le componenti più prestigiose si confronteranno per assumere un nuovo assetto, sia pur in linea con la concertata, attuale, configurazione orizzontale.*

Le numerose scarcerazioni previste nel breve periodo potrebbero ulteriormente rimodulare gli equilibri mafiosi ed ispirare scelte strategiche, in ordine a una struttura criminale che vive una fase comunque critica di ricambio generazionale. Pur non potendo escludersi momenti di frizione e di possibile scontro, anche violento, è verosimile che fra le articolazioni mafiose prevalga l'interesse a mantenere una situazione di calma apparente, funzionale alla realizzazione degli interessi criminali".

Nella Relazione periodica sull'attività delle Forze di Polizia anno 2020 sullo stato dell'ordine e della sicurezza pubblica, presentata al Parlamento dal Ministero dell'Interno si rappresenta :
"La pandemia ha avuto un impatto molto forte sulle dinamiche sociali ed economiche nazionali ed internazionali, determinando in Italia (ma non solo in Italia) una sensibile recessione. Il momento di crisi ha rappresentato e costituisce ancora un'opportunità per le organizzazioni criminali di incrementare i propri business illeciti ed estendere la base del consenso sociale. I rischi che i sodalizi mafiosi sfruttino il periodo di difficoltà per insinuarsi in varie compagnie societarie sono stati analizzati, fin dall'aprile 2020, nell'ambito dell'Organismo permanente di monitoraggio ed analisi sul rischio di infiltrazione nell'economia da parte della criminalità organizzata di tipo mafioso, costituito l'8 aprile 2020 con decreto del Capo della Polizia, Direttore Generale della Pubblica Sicurezza e presieduto dal Vice Direttore Generale della Pubblica Sicurezza, Direttore Centrale della Polizia Criminale. L'enorme disponibilità di liquidità da parte delle mafie rende possibili operazioni di riciclaggio e di penetrazione nel tessuto economico nelle forme più variegate, con l'effetto di espropriare dai propri beni le persone e le aziende in difficoltà e, al tempo stesso, di inquinare ed alterare la libera concorrenza nel mercato. I riscontri investigativi da anni documentano diversi modus operandi dei sodalizi al fine di infiltrare ed alterare il sistema economico. Tali metodologie illecite includono la classica modalità estorsiva, la partecipazione occulta nelle compagnie societarie, attraverso l'impiego di prestanome e di tecniche intimidatorie rese sempre più pervasive ovvero realizzate mediante l'imposizione di subappalti, di assunzioni di personale, di guardiane. Si registrano, inoltre, forme di imprenditorialità diretta e di infiltrazione nella pubblica amministrazione per la gestione di appalti. L'obiettivo che le Forze di polizia si sono poste a fronte della crisi

pandemica è stato quello di intercettare i sintomi di dinamiche evolutive rispetto al rischio potenziale di una più pervasiva infiltrazione nell'economia da parte della criminalità organizzata. La prima sfida per il Law Enforcement è stata, quindi, quella di comprendere e circoscrivere la Covid economy, ovvero quel complesso di opportunità offerte ai sodalizi dai mutati equilibri, che hanno sovvertito i paradigmi dell'economia legale. Il costante monitoraggio è stato operato nella consapevolezza che i flussi di denaro, nazionali e comunitari, destinati a sostenere l'economia ed a rilanciare la fase di ricostruzione post emergenza risultano particolarmente appetibili da parte delle organizzazioni mafiose (per le quali è strategico inserirsi nei circuiti legali per riciclare il denaro). Analizzare la Covid economy ha portato, inoltre, ad esaminare le varie forme di welfare criminale di prossimità offerto dai clan alle famiglie in difficoltà socioeconomica, che costituiscono un ulteriore bacino d'utenza sia per le attività usurarie sia come nuova manovalanza a basso costo".

Ed ancora : "Le organizzazioni mafiose hanno da tempo investito nelle attività di prima necessità che non sono state bloccate dalle restrizioni da Covid-19: la filiera agroalimentare, il settore dell'approvvigionamento di farmaci e di materiale medicosanitario, il trasporto su gomma, i servizi funebri, le imprese di pulizia, sanificazione e smaltimento di rifiuti. Tra i settori più esposti alla recessione economica e al conseguente rischio di aggressione da parte della criminalità mafiosa si segnalano quelli della ristorazione e delle strutture alberghiere. Gli investimenti pubblici erogati per la realizzazione di infrastrutture e altre opere pubbliche oppure per il potenziamento, a titolo esemplificativo, del sistema sanitario nazionale potrebbero essere oggetto di interesse da parte dei sodalizi criminali per rafforzare la propria presenza in settori in cui si sono già inseriti da tempo, come quello del ciclo del cemento o nei quali sono comparsi più di recente, come quello della fornitura di beni e servizi per le cure mediche. Altri ambiti d'interesse sui quali le cosche continueranno a lucrare sono i servizi di smaltimento dei rifiuti sanitari. Particolarmente esposti si confermano i lavori edili, i servizi cimiteriali e di onoranze funebri". Altrettanto rilevante è la capacità dei clan di gestire il mercato della contraffazione, che potrebbe investire anche il settore dei farmaci, dei prodotti parafarmaceutici e medicali, dei corredi sanitari di protezione.

La "paura della firma" che rallenta i procedimenti nella pubblica amministrazione rischia oggi di trasformarsi in "coraggio dell'impunità", soprattutto in vista dell'attuazione del Piano nazionale di ripresa e resilienza. Lo ha affermato il presidente della sezione giurisdizionale della Corte dei Conti in Sicilia, Vincenzo Lo Presti, nel corso dell'inaugurazione dell'anno giudiziario 2022. Indicando le diverse leggi che nel corso degli ultimi anni hanno limitato la responsabilità amministrativa "alle sole ipotesi di dolo o colpa grave (ponendo, quindi, a carico della collettività le conseguenze dannose derivanti da comportamenti lievemente colposi di pubblici amministratori e dipendenti)", Lo Presti ha sottolineato come la riduzione "dell'area del danno risarcibile" possa "indurre sensazioni di impunità e, quindi, una minore attenzione nella gestione delle risorse pubbliche".

Per Lo Presti, invece, "per far fronte alla crisi economica indotta dall'emergenza sanitaria appare oltremodo necessaria la massima oculatezza nella gestione delle pubbliche finanze e, in particolare, di quelle previste dal Pnrr". "La gestione dei fondi del Pnrr - rilancia il procuratore regionale Gianluca Albo -rappresenta un momento estremamente delicato che richiede un passo avanti sotto il profilo culturale, non solo delle magistrature ma anche delle forze di polizia e, soprattutto, da parte dell'amministrazione che è chiamata a gestire dei flussi finanziari che purtroppo attirano gli appetiti finanziari della criminalità organizzata. Sarà fondamentale recepire sotto il profilo culturale il concetto di prevenzione finanziaria. Fare in modo che si eviti che i fondi siano distratti a valle e, quindi, a monte attuare tutte le precauzioni necessarie affinché ciò non avvenga". Per Albo "questo è il momento di una scommessa culturale che comporta un impegno da parte di tutti - ha proseguito -. Fino ad ora siamo stati abituati a un sistema di gestione ordinario, a cui seguiva una fase di controllo e poi di verifica a

valle. In questa fase è importante consentire e conciliare velocità e controllo già a monte - ha aggiunto - perchè a valle si accerta solo la distrazione che di solito è affidata a delle teste di legno ma poi non si recuperano le somme illecitamente sottratte".

Cresce intanto nel 2021 il numero degli enti in dissesto: con un incremento di 7 Comuni sale a 48 il totale delle amministrazioni in difficoltà finanziarie. Sulla gestione di bilancio degli enti locali, infatti, emergono secondo il presidente della sezione di controllo Salvatore Pilato "diffuse difficoltà di natura strutturale, riferite tanto ai comuni di grandi dimensioni che a quello di media-piccola dimensione, di procedere alla riscossione delle entrate tributarie e patrimoniali, in misura idonea e sufficiente ad assicurare l'equilibrio finanziario". A causa di una diminuzione delle entrate tributarie, la situazione finanziaria degli enti territoriali nell'Isola è connotata "dalla sussistenza di elevati disavanzi dovuti - prevalentemente - agli accantonamenti per le anticipazioni ricevute in passato dallo Stato e alla presenza di elevati crediti di dubbia e difficile esazione, che gravano su un sistema di riscossione contraddistinto da livelli di efficienza molto modesti".

Da un lato meno azioni cruente e comportamenti in grado di provocare allarme sociale, dall'altro "la tendenza dei sodalizi mafiosi a una progressiva occupazione del mercato legale". **Lo registra la Dia nella relazione per il primo semestre 2021.** Calano gli omicidi di tipo mafioso, da 9 del I semestre 2020 a due, e le associazioni di tipo mafioso, da 77 a 57. E la propensione a inquinare l'economia legale trova conferma nell'incremento delle segnalazioni di operazioni sospette, 49.104 nel I semestre 2019, 54.228 nel I semestre 2020 e 68.534 nel semestre 2021, e delle interdittive antimafia, rispettivamente 279, 384 e 455.

Il dato - sottolinea la Direzione investigativa antimafia nella relazione al Parlamento per il primo semestre 2021 - è indicativo della sempre maggiore attenzione posta sulle possibili infiltrazioni nelle procedure di gara ed appalti, ma rivela anche come "nonostante negli ultimi due anni si sia verificato un inevitabile rallentamento delle attività imprenditoriali a causa della pandemia appare sempre maggiore l'interesse delle organizzazioni criminali per l'accaparramento di commesse ed opere pubbliche".

"L'immediata disponibilità dei capitali illecitamente acquisiti dalle mafie potrebbe incidere, mediante le attività di riciclaggio, sulla capacità dei sodalizi di inquinare l'economia e di infiltrare la pubblica amministrazione per intercettare le risorse pubbliche immesse nel ciclo produttivo", sottolinea la relazione: il periodo "permane connotato dal perdurare della pandemia da Covid-19" e l'analisi sull'andamento della delittuosità "continua a mostrare come le organizzazioni criminali si stanno muovendo secondo una strategia tesa a consolidare il controllo del territorio. Quest'ultimo fattore è ritenuto, infatti, elemento fondamentale per la loro stessa sopravvivenza e condizione imprescindibile per qualsiasi strategia criminale di accumulo di ricchezza".

Con la leva della corruzione, "i sodalizi continuerebbero a consolidare una rete di relazioni utilitaristiche volte ad infiltrare le amministrazioni locali per agevolare le assegnazioni di lavori e forniture di servizi garantendosi in definitiva sia il controllo del territorio, sia l'ampliamento del consenso sociale" anche con il compiacente aiuto di professionisti e pubblici funzionari infedeli della cosiddetta 'area grigia'. Inoltre, "la distribuzione di posti di lavoro unita alla gestione di contratti e forniture permette infine di 'fidelizzare' un significativo numero di persone ingigantendone il legame originato dal bisogno in particolare in quei territori che maggiormente soffrono la crisi".

Tale quadro, impone di continuare nella lotta contro la criminalità organizzata con particolare attenzione all'aggressione dei beni illecitamente accumulati. Nel primo semestre del 2021 sono stati

confiscati a soggetti organici e collegati a vario titolo a gruppi mafiosi beni per 129 milioni e 307mila euro. Nello stesso periodo sono stati effettuati sequestrati per un valore di 93 milioni 771 mila euro.

Ulteriori dati ai fini dell'analisi del contesto esterno sono stati tratti dalla lettura della **Relazione Anac 2016-2019 sul fenomeno corruttivo**, dalla quale emerge che la Sicilia risulta la regione italiana in cui è stato registrato il più elevato numero di episodi corruttivi con una percentuale del 18,5 sulla totalità dei casi. Il settore più a rischio si conferma quello legato ai lavori pubblici, in una accezione ampia che comprende anche interventi di riqualificazione e manutenzione (edifici, strade, messa in sicurezza del territorio). A seguire, il comparto legato al ciclo dei rifiuti (raccolta, trasporto, gestione, conferimento in discarica). Presentano inoltre una certa rilevanza i casi corruttivi nell'ambito degli appalti dei servizi informatici, finanziari e mortuari. I Comuni si confermano gli Enti maggiormente esposti al rischio corruttivo, particolarmente al Sud con fenomeni che interessano maggiormente l'apparato burocratico (dirigenti, funzionari, dipendenti). Le forme di condizionamento dell'apparato pubblico più estese e pervasive si registrano, quindi, prevalentemente a livello locale (specie al Sud), secondo forme di penetrazione capillare nel tessuto sociale, economico-imprenditoriale, politico e istituzionale. Il denaro continua a rappresentare il principale strumento dell'accordo illecito, tanto da ricorrere nel 48% delle vicende esaminate, sovente per importi esigui (2.000-3.000 euro ma in alcuni casi anche 50-100 euro appena) e talvolta quale percentuale fissa sul valore degli appalti. All'utilità del denaro si aggiungono nuove e più pragmatiche forme di corruzione. In particolare, il posto di lavoro si configura come la nuova frontiera del pactum sceleris: soprattutto al Sud l'assunzione di coniugi, congiunti o soggetti comunque legati al corrotto (non di rado da ragioni clientelari) è stata riscontrata nel 13% dei casi. A seguire, a testimonianza del sopravvento di più sofisticate modalità criminali, si colloca l'assegnazione di prestazioni professionali (11%), specialmente sotto forma di consulenze, spesso conferite a persone o realtà giuridiche riconducibili al corrotto o in ogni caso compiacenti.

b)Contesto interno: la struttura politica e la struttura burocratica.

Il Comune è un ente pubblico territoriale di diritto pubblico, dotato di autonomia statutaria, normativa, organizzativa ed amministrativa, nonché di autonomia impositiva e finanziaria nell'ambito dei principi fissati dalle leggi generali della Repubblica e dalle norme dello statuto comunale.

Le funzioni degli organi di indirizzo politico (Consiglio comunale, Giunta comunale, Sindaco) a seguito dello loro scioglimento ex art . 143 del D.Lgs 267/2000 sono esercitate da una Commissione straordinaria. L'organizzazione dell'Ente è improntata sul principio di separazione tra attività di indirizzo e controllo, di competenza degli organi politici, e l'attività di gestione ed attuazione degli indirizzi di competenza dei Responsabili di Settore e del Segretario comunale.

L'organizzazione degli uffici ha lo scopo di assicurare economicità, efficacia, efficienza, trasparenza e rispondenza al pubblico interesse dell'azione amministrativa, secondo principi di professionalità e responsabilità.

Al Segretario Comunale sono attribuiti principalmente compiti di collaborazione ed attività di assistenza giuridico- amministrativa nei confronti degli Organi del Comune e la sovrintendenza ed il coordinamento dei Responsabili dei Settori.

Ai Responsabili dei Settori - Titolari di posizione organizzativa competono tutti gli atti di gestione (finanziaria, tecnica ed amministrativa, di organizzazione delle risorse umane e strumentali) e di controllo, compresi quelli che impegnano l'Amministrazione verso l'esterno.

La struttura organizzativa dell'ente è così articolata:

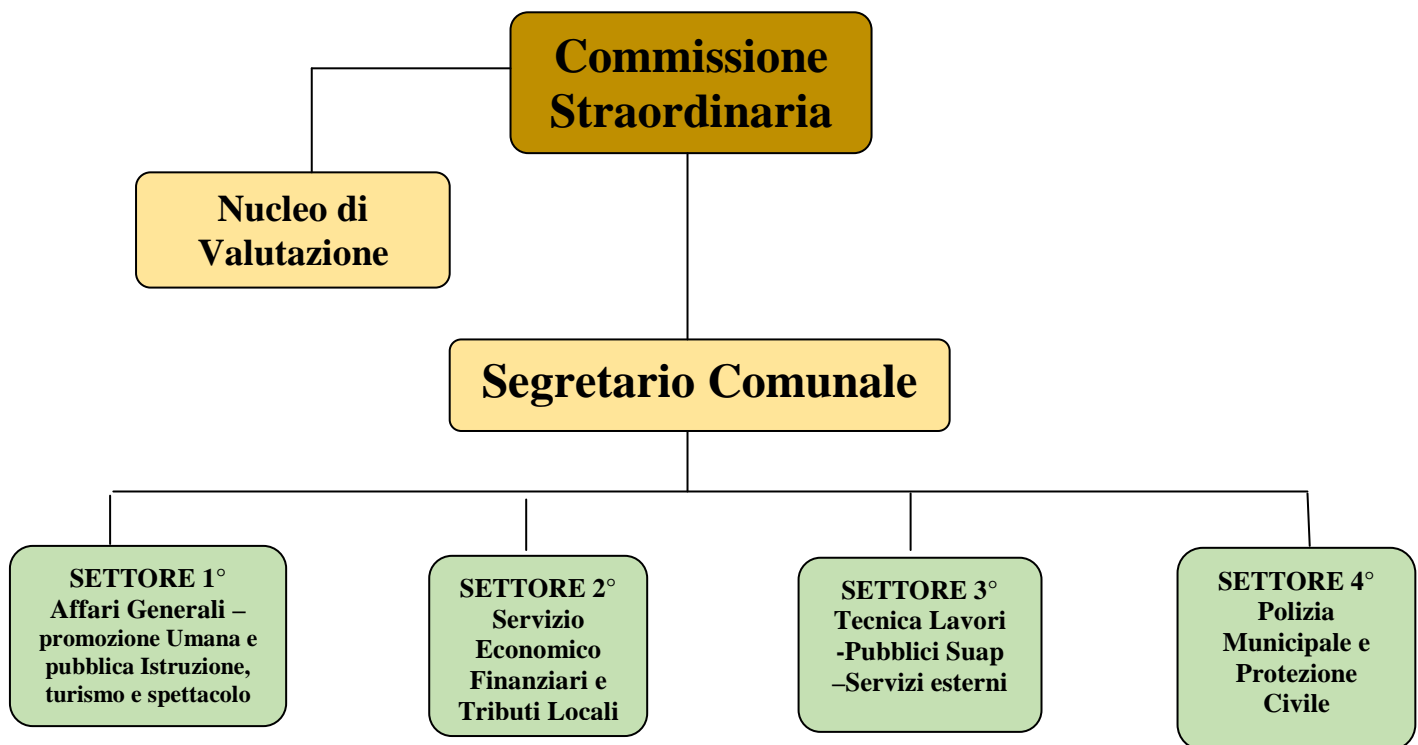

Si evidenzia che nell'anno 2021, sin dall'insediamento della Commissione Straordinaria, è stata svolta un'attività di verifica della correttezza dell'operato della struttura burocratica dell'Ente nel settore dei contratti pubblici, dei servizi sociali, dei tributi e dei servizi attinenti al ciclo integrato dei rifiuti.

Analogamente in funzione di prevenzione il RPCT ha ritenuto sulla base di una valutazione del rischio che analoga misura venga assunta nel PTPCT 2022-2024 in materia di gestione dei beni confiscati alla mafia facenti parte del patrimonio indisponibile dell'Ente, di gestione dei servizi cimiteriali, attività considerata dal stesso legislatore, con presunzione assoluta, attività intrinsecamente suscettibile di permeabilità e/o assoggettamento ad infiltrazioni di tipo mafioso, di gestione dei servizi demografici nonché di taluni procedimenti degli affari generali e delle risorse umane.

Sono stati aperti e conclusi, con l'emissione di sanzioni, procedimenti disciplinari a carico di pubblici funzionari. Sono state effettuate segnalazioni ad ANAC, alla Procura della Corte dei Conti e alla Procura della Repubblica.

1.8 ESITI DEL MONITORAGGIO SULL'ATTUAZIONE DELLE MISURE PREVISTE NEL PTPC 2021-2023.

Il PTPC 2021-2023 è stato oggetto di specifico monitoraggio al fine di accertare la corretta applicazione delle misure predisposte, secondo le modalità e nei tempi previsti, e la reale efficacia delle stesse in termini di prevenzione del rischio di maladministration.

Le operazioni di monitoraggio, sono state condotte direttamente dal RPCT e hanno riguardato sia lo stato di attuazione delle misure di carattere generale che lo stato di attuazione delle misure di carattere specifico. Sono state rilevate criticità nella loro attuazione che si è cercato di superare attraverso l'emanazione di circolari e direttive soprattutto nel settore dei contratti pubblici e delle verifiche antimafia dei provvedimenti di cui all'art. 67 del D.Lgs 159/2011 che hanno consentito ad esempio di ristabilire condizioni di legalità nei controlli sui provvedimenti autorizzativi, abilitativi o concessori in materia di commercio e attività produttive aventi rilevanza economica.

Dei risultati del monitoraggio si è dato conto anche nella relazione annuale del RPCT per l'anno 2021 che è pubblicata sul sito dell'Ente nell'apposita sezione Amministrazione trasparente – Altri contenuti – Prevenzione della Corruzione -Relazione annuale del Responsabile della prevenzione della corruzione e della trasparenza.

Gli esiti del monitoraggio hanno costituito la base per la riprogrammazione delle misure di carattere specifico per il triennio 2022-2024.

1.9 TRASPARENZA

Il PNA 2016 in attuazione delle specifiche modifiche legislative introdotte con il d.lgs. 97/2016 prevede testualmente che “la soppressione del riferimento esplicito al Programma triennale per la trasparenza e l'integrità, per effetto della nuova disciplina, comporta che l'individuazione delle modalità di attuazione della trasparenza non sia oggetto di un separato atto, ma sia parte integrante del PTPC come apposita sezione. Quest'ultima deve contenere, dunque, le soluzioni organizzative idonee ad assicurare l'adempimento degli obblighi di pubblicazione di dati e informazioni previsti dalla normativa vigente. In essa devono essere chiaramente identificati i responsabili della trasmissione e della pubblicazione dei dati, dei documenti e delle informazioni”.

Già dall'anno 2016, tenuto conto delle raccomandazioni contenute nell'Aggiornamento 2015 al PNA, si era inserito il Programma per la Trasparenza all'interno del PTPC, come specifica sezione.”.

Per la parte relativa alla Trasparenza si rinvia, dunque, in coerenza con il quadro normativo predetto, ed in continuità con le precedenti annualità, nella parte quarta del presente Piano.

E' stato necessario sollecitare più volte di adempiere all'aggiornamento dei dati e delle informazioni. Sono state diramate diverse direttive in merito.

PARTE SECONDA

TITOLO I

2. VALUTAZIONE DEL RISCHIO E MISURE DI PREVENZIONE

2.1.1 METODOLOGIA UTILIZZATA PER EFFETTUARE LA VALUTAZIONE DEL RISCHIO

La fase principale della gestione del rischio è la mappatura dei processi attuati dall'Amministrazione, che consente l'individuazione del contesto entro cui deve essere sviluppata la valutazione del rischio.

La valutazione del rischio è la macro-fase del processo di gestione del rischio in cui lo stesso è identificato, analizzato e confrontato con gli altri rischi al fine di individuare le priorità di intervento e le possibili misure correttive/preventive (trattamento del rischio). La valutazione del rischio si articola in tre fasi: l'identificazione, l'analisi e la ponderazione. L'attività di valutazione del rischio viene fatta per ciascun processo o fase di processo attuato dall'Amministrazione.

L'identificazione del rischio consiste nella ricerca, individuazione e descrizione dei rischi. I potenziali rischi, intesi come comportamenti prevedibili, evidenziano una devianza dai canoni della legalità, del buon andamento e dell'imparzialità dell'azione amministrativa per il conseguimento di vantaggi privati. L'attività di identificazione richiede che per ciascun processo o fase di processo siano fatti emergere i possibili rischi di corruzione. Questi emergono considerando il contesto esterno ed interno all'amministrazione, anche con riferimento alle specifiche posizioni organizzative presenti.

I rischi sono stati identificati mediante analisi della relazione allegata al DPR di scioglimento degli organi elettivi del Comune;

ricerca di eventuali precedenti giudiziari (penali o di responsabilità amministrativa) e disciplinari che hanno interessato l'amministrazione o altre amministrazioni simili per tipologia e complessità organizzativa negli ultimi 5 anni;

indicazioni tratte dai PNA e relativi aggiornamenti.

L'analisi del rischio ha un duplice obiettivo. Il primo è quello di pervenire ad una comprensione più approfondita degli eventi rischiosi identificati nella fase precedente, attraverso l'analisi dei cosiddetti fattori abilitanti della corruzione. Il secondo è quello di stimare il livello di esposizione dei processi e delle relative attività al rischio.

E' stato rilevato in relazione ai processi oggetto di mappatura, anche tenuto conto degli esiti della relazione sulla prevenzione della corruzione 2021, la ricorrenza dei seguenti cd. fattori abilitanti comuni a ciascuna area di rischio: ridotta attuazione di misure di trattamento del rischio, poca ricettività della struttura all'implementazione delle misure indicate, limitato coinvolgimento nell'elaborazione delle misure di prevenzione, carenza di personale con competenze specifiche in materia, poca consapevolezza dell'esistenza di concreti rischi corruttivi.

Si è quindi proceduto per ogni macro-processo alla stima del livello di esposizione al rischio sulla base di specifici indicatori, previa acquisizione di dati e informazioni, e alla formulazione di un giudizio sintetico. Per ogni oggetto di analisi (macro-processo) e tenendo conto dei dati raccolti, si è proceduto alla misurazione di ognuno degli indicatori prescelti, applicando una scala di misurazione ordinale: alto, medio,

basso. Ogni misurazione è stata motivata alla luce dei dati e delle evidenze raccolte. Quindi dalla misurazione dei singoli indicatori si è pervenuti ad una valutazione complessiva del livello di esposizione al rischio.

Sono stati individuati, a tal fine, i seguenti indicatori di stima del livello del rischio:

1. Livello di interesse “esterno”: ai fini della misurazione si valuta la presenza di interessi, anche economici, rilevanti e di benefici per i destinatari del processo
2. Grado di discrezionalità del decisore interno alla PA: ai fini della misurazione si valuta la presenza di norme legislative, norme interne e atti amministrativi che vincolano gli organi di amministrazione attiva nell'assunzione delle decisioni.
3. Manifestazione di eventi corruttivi in passato nel processo esaminato: ai fini della misurazione si valuta il verificarsi negli ultimi 5 anni di eventi corruttivi, di contenziosi e l'applicazione di sanzioni disciplinari per fatti di cattiva amministrazione presso l'Ente e gli Enti del comprensorio, nonché la sussistenza di interessi criminali tratti da notizie giornalistiche, provvedimenti giudiziari e dati di esperienza.
4. Opacità del processo decisionale: ai fini della misurazione si valuta l'esistenza di norme di legge e di norme e/o disposizioni interne che prevedano obblighi di pubblicazione a garanzia di trasparenza sostanziale.

La ponderazione del rischio è finalizzata a individuare le azioni da intraprendere per ridurre l'esposizione delle attività al rischio corruttivo definendo eventuali priorità e l'urgenza di trattamento.

Le fasi di processo, i processi o gli aggregati di processo per i quali siano emersi i più elevati livelli di rischio vanno ad identificare le aree di rischio, che rappresentano le attività più sensibili e da valutare ai fini del trattamento.

2.1.2 INDIVIDUAZIONE DELLE ATTIVITÀ A RISCHIO

Il PNA 2019 conferma sostanzialmente l'individuazione delle Aree a Rischio generali e specifiche di cui al PNA 2013 e all'Aggiornamento 2015 al PNA.

Pertanto, le Aree a rischio corruzione sono suddivise in:

Aree di rischio generali:

Area A: acquisizione e gestione del personale;

Area B: contratti pubblici. L'Area viene suddivisa nelle seguenti fasi: programmazione, progettazione della gara, selezione del contraente, verifica dell'aggiudicazione e stipula del contratto, esecuzione e rendicontazione.

Area C: provvedimenti ampliativi della sfera giuridica di destinatari privi di effetto economico diretto ed immediato per i destinatari. Nell'Area si sviluppa la mappatura dei processi afferenti le concessioni e le autorizzazioni;

Area D: provvedimenti ampliativi della sfera giuridica dei destinatari con effetto economico diretto ed immediato per il destinatario. Nell'Area si sviluppa la mappatura dei processi afferenti la concessione di sovvenzioni, contributi ed altri vantaggi economici a persone fisiche, associazioni ed altri enti collettivi;

Area E: gestione delle entrate, delle spese e del patrimonio;

Area F: controlli, verifiche, ispezioni e sanzioni;

Area G: incarichi e nomine;

Area H: affari legali e contenzioso;

Aree specifiche:

AREA I: gestione dei rifiuti

AREA L: pianificazione comunale generale - PRG

AREA M : pianificazione attuativa (piani attuativi)

AREA N: permessi di costruire convenzionati

AREA O: rilascio e controllo dei titoli edilizi abilitativi.

Si ritiene con il presente PTPCT di integrare le suddette Aree specifiche con le seguenti Aree di nuova istituzione:

AREA P: gestione dei servizi demografici affari generali e risorse umane

AREA Q: gestione dei beni confiscati alla mafia facenti parte del patrimonio indisponibile del Comune

AREA R: gestione dei servizi sociali

AREA S: gestione dei servizi cimiteriali

Per ciascuna delle Aree sopraindicate, il Piano, prevede nelle schede allegate:

- a. l'individuazione delle attività a rischio;
- b. l'individuazione dei macroprocessi e dei procedimenti da monitorare;
- c. la mappatura dei rischi;
- d. l'individuazione delle specifiche misure organizzative di prevenzione;
- e. la tipologia delle specifiche misure organizzative di prevenzione
- f. il Settore competente;

2.1.3 MISURE DI PREVENZIONE DEL RISCHIO

Per ogni processo si è effettuato il cd trattamento del rischio con l'individuazione delle misure volte a neutralizzare o ridurre il rischio di corruzione, specificandone la competenza, la tempistica e gli indicatori di attuazione.

Con il termine "misura" si intende ogni intervento organizzativo, iniziativa, azione o strumento di carattere preventivo ritenuto idoneo a neutralizzare o mitigare il livello di rischio connesso ai processi amministrativi posti in essere dall'Ente. Tali misure possono essere classificate sotto diversi punti di vista.

Una prima distinzione è quella tra: "misure generali" che intervengono in maniera trasversale sull'intera Amministrazione e "specifiche" che agiscono in maniera puntuale su alcuni specifici rischi individuati in fase di valutazione.

In ordine alle misure specifiche individuate si rappresenta che per ciascuna di essa viene evidenziata la tipologia tenuto conto della finalità. Pertanto si è proceduto ad individuare le seguenti tipologie di misure specifiche:

TIPOLOGIA DI MISURA

- 1 misure di controllo;
- 2 misure di trasparenza;
- 3 misure di regolamentazione;
- 4 misure di semplificazione;
- 5 misure di formazione;
- 6 misure di sensibilizzazione e partecipazione;
- 7 misure di rotazione;
- 8 misure di segnalazione e protezione;

9 misure di disciplina del conflitto di interessi;

Oltre alle specifiche misure indicate nelle schede infra riportate, che costituiscono parte integrante e sostanziale del presente Piano, di seguito si individuano le misure generali di prevenzione.

TITOLO II

CAPO I

2.2 MISURE GENERALI DI PREVENZIONE DEL RISCHIO

2.2.1 INTEGRITÀ DEI DIPENDENTI E MISURE COLLEGATE ALLA VERIFICA DELL'ASSENZA DI CONFLITTO DI INTERESSI

Ai lavoratori dipendenti che prestano attività per conto dell'Ente è richiesto un rispetto particolarmente rigoroso dei principi di imparzialità, integrità e lealtà cui sono tenuti tutti i dipendenti pubblici.

Infatti occorre considerare che il personale, che svolge attività che possono anche richiedere elevati gradi di specializzazione, ha contatti costanti con una platea amplissima di *stakeholders*, siano essi privati, professionisti, imprese o altri enti pubblici ed è pertanto particolarmente esposto a pressioni che possono essere esercitate per condizionarne l'attività e orientare scelte e decisioni dell'amministrazione per il perseguimento di interessi indebiti, con pregiudizio del corretto perseguimento dell'interesse pubblico.

Una speciale attenzione meritano, pertanto, le misure di prevenzione della corruzione che fanno leva sul comportamento dei dipendenti e sull'assenza di conflitti di interesse, quali, in primo luogo, ad esempio i codici di comportamento/codici etici, la disciplina sulle attività incompatibili con i compiti istituzionali e sulle inconferibilità di incarichi e quella sulle autorizzazioni delle attività compatibili.

La menzionata disciplina costituisce pertanto il principio che orienta gli enti locali nell'adozione delle misure per assicurare l'indipendenza e correttezza del personale.

2.2.2 IL CODICE DI COMPORTAMENTO

Il codice di comportamento rappresenta una delle più significative misure di carattere generale previste dalla l. 190/2012 per la promozione dei doveri costituzionali di lealtà, diligenza, imparzialità e buona condotta, declinati nella disciplina generale dal D.P.R. 16 aprile 2013, n. 62, Regolamento recante il codice di comportamento dei dipendenti pubblici, ai sensi dell'art. 54 del decreto legislativo 30 marzo 2001, n. 165 .

Il Comune di San Giuseppe Jato ha adottato con deliberazione n.1 /2022 della Commissione Straordinaria con i poteri della Giunta Comunale , il Codice di Comportamento dei propri dipendenti. Copia di esso verrà allegato ai nuovi contratti individuali di lavoro e reso disponibile agli appaltatori e professionisti incaricati dall'Ente.

Il codice di comportamento dell'Ente in gran parte richiama le disposizioni in materia di conflitto di interessi, obbligo di astensione e incompatibilità stabilite nella normativa vigente.

In particolare si richiamano le disposizioni di cui all'articolo 5 in materia di partecipazione ad associazioni e organizzazioni, 6 comma 1 in materia di comunicazione di interessi finanziari, 14 comma 2 in materia di contratti e atti negoziali del D.P.R. 16 aprile 2013, n. 62. Viene chiarito che il personale non può svolgere attività che possono incidere sull'adempimento corretto e imparziale dei doveri d'ufficio.

Misure:

1) aggiornamento del Codice di comportamento.

-entro il 30 giugno il Responsabile del Settore II, presenta al Nucleo di valutazione la proposta di aggiornamento del codice di comportamento;

-entro i 5gg. successivi alla ricezione il Nucleo esprime il proprio parere e lo trasmette al RPCT;

-entro i 5gg. successivi alla ricezione il RPCT apporta eventuali modifiche e procede alla pubblicazione del codice, mediante specifico avviso, sul sito internet istituzionale per 10 gg. consecutivi, durante i quali i sindacati e le associazioni rappresentative del territorio possono presentare osservazioni proposte;

-entro i successivi 7gg. il RPCT trasmette lo schema definitivo di codice di comportamento alla Commissione straordinaria con i poteri della Giunta municipale, tenendo conto, ove possibile, delle osservazioni e proposte che sono allegate unitamente alla relazione illustrativa;

-entro il 31 luglio la Commissione straordinaria con i poteri della Giunta municipale provvede all'approvazione del codice di comportamento ed alla pubblicazione sul sito istituzionale dell'Ente.

2) Tutti i responsabili di strutture di massima dimensione dell'Ente devono:

a) provvedere al monitoraggio dell'attuazione e del rispetto del Codice;

b) segnalare entro cinque giorni dal momento in cui si venga a conoscenza di un comportamento (attivo o omissivo) violativo delle prescrizioni contenute nel Codice di Comportamento dell'Ente la notizia all'ufficio procedimenti disciplinari. La nota di segnalazione dovrà essere sufficientemente circostanziata e sottoscritta;

c) inserire nelle lettere di invito, nei bandi e nei relativi disciplinari, indipendentemente dal valore economico e dalla procedura prescelta, relativi ad appalti e concessioni di lavori servizi e forniture nonché a incarichi di collaborazione esterna a qualsiasi titolo l'assunzione dell'obbligo da parte del privato concorrente, all'osservanza del Codice di comportamento dell'Ente nei limiti della compatibilità dei diversi obblighi di condotta ivi previsti pena la risoluzione o la decadenza dal rapporto in caso di violazione;

d) acquisire dal privato al momento della presentazione della istanza all'Amministrazione per la partecipazione alla gara pena l'esclusione, apposita dichiarazione sostitutiva di certificazione ai sensi dell'art. 47 del DPR n. 445/2000, nella quale si obbligano all'osservanza del Codice di comportamento dell'Ente nei limiti della compatibilità dei diversi obblighi di condotta ivi previsti e manifestano di conoscere le conseguenze interdittive che ne derivano dalla loro violazione;

e) inserire nei contratti, aggiudicata in via definitiva la procedura, apposita clausola con la quale il privato contraente assume formalmente l'obbligo all'osservanza del Codice di comportamento dell'Ente nei limiti della compatibilità dei diversi obblighi di condotta ivi previsti pena la risoluzione o la decadenza dal rapporto in caso di violazione.

3) Tutti i responsabili di strutture di massima dimensione dell'Ente prima di assumere le funzioni devono:

a) comunicare al Sindaco e al Segretario generale le partecipazioni azionarie e gli altri interessi finanziari che possano porlo in conflitto di interessi con la funzione pubblica che svolge e dichiara se ha parenti e affini entro il secondo grado, coniuge o convivente che esercitano attività politiche, professionali o economiche che li pongano in contatti frequenti con l'ufficio che dovrà dirigere o che siano coinvolti nelle decisioni o nelle attività inerenti all'ufficio.

4) Tutti i dipendenti dell'Ente a qualunque titolo utilizzati devono secondo il Codice di comportamento vigente:

- a) comunicare tempestivamente per iscritto al responsabile dell'ufficio di appartenenza la propria adesione o appartenenza ad associazioni od organizzazioni, (eccezion fatta per partiti politici o sindacati) a prescindere dal loro carattere riservato o meno, i cui ambiti di interessi possano interferire con lo svolgimento dell'attività dell'ufficio;
 - b) informare tempestivamente per iscritto il responsabile della struttura di massima dimensione in cui sono incardinati di tutti i rapporti, diretti o indiretti, di collaborazione con soggetti privati in qualunque modo retribuiti che gli stessi abbiano o abbiano avuto negli ultimi tre anni, precisando:
 - a) se in prima persona, o suoi parenti o affini entro il secondo grado, il coniuge o il convivente abbiano ancora rapporti finanziari con il soggetto con cui ha avuto i predetti rapporti di collaborazione;
 - b) se tali rapporti siano intercorsi o intercorrano con soggetti che abbiano interessi in attività o decisioni inerenti all'ufficio, limitatamente alle pratiche a lui affidate.
- 5) Tutti i dipendenti dell'Ente a qualunque titolo utilizzati devono secondo il Codice di comportamento vigente:
- a) comunicare tempestivamente per iscritto al responsabile della struttura di massima dimensione in cui sono incardinati le imprese con le quali abbiano stipulato contratti a titolo privato o ricevuto altre utilità nel biennio precedente, ad eccezione di quelli conclusi ai sensi dell'articolo 1342 del codice civile. Nell'ipotesi in cui ricorrano anche alcune delle condizioni sopra indicate, il dipendente dovrà astenersi dall'adottare provvedimenti o atti endoprocedimentali che coinvolgano interessi diretti di tali soggetti privati.
- 6) Verifica da parte dei responsabili di struttura di massima dimensione dell'adempimento degli obblighi di cui al punto 4) e 5) mediante acquisizione annuale entro il 31 gennaio, o altro termine fissato dal RPCT in sede di prima applicazione, da parte di tutti i dipendenti incardinati nel settore di competenza di apposita dichiarazione sostitutiva di certificazione resa dall'interessato ai sensi dell'art. 47 del DPR n. 445/2000 con la quale attesti la ricorrenza o meno delle ipotesi di cui al punto 4) lettere a) e b) e 5) lettera a);
- 7) Obbligo di adottare i provvedimenti consequenziali anche sanzionatori in caso di accertate violazioni agli obblighi di cui al punto 4) e 5).
- I Responsabili di struttura di massima dimensione sono tenuti a effettuare le comunicazioni di cui ai punti 3), 4) e 5) al Segretario Generale e al Sindaco a carico dei quali sono posti rispettivamente gli obblighi di cui al punto 6) e 7).
- 8) Verifica a campione delle dichiarazioni rese da parte del Responsabile dell' SETTORE I.
 - 9) Verifica della corretta applicazione delle misure anche ai fini della valutazione della performance individuale degli Incaricati di P.O. da parte del Nucleo di Valutazione.
 - 10) Attivazione di responsabilità disciplinare dei dipendenti in caso di violazione dei doveri.

2.2.3 INCARICHI E ATTIVITÀ NON CONSENTITI AI DIPENDENTI DELL'ENTE

Una particolare attenzione merita il tema dello svolgimento di incarichi esterni da parte dei dipendenti della Municipalità. L'elevata specializzazione di alcune professionalità può dar luogo a opportunità di incarichi in conflitto di interessi con l'esercizio delle funzioni istituzionali. Anche per quanto concerne la possibilità di svolgere attività esterne, non comprese nei compiti d'ufficio, occorre, dunque, applicare in modo rigoroso la disciplina speciale e quella di cui all'art. 53 del d.lgs. 165/2001, sul conferimento di incarichi ai dipendenti pubblici e sul relativo regime autorizzatorio. Il principio generale ad essa sotteso è il divieto per le pubbliche

amministrazioni di conferire ai dipendenti incarichi, al di fuori dei compiti d'ufficio, che non siano previsti da una espressa previsione normativa o in assenza di una specifica autorizzazione.

In considerazione delle modifiche apportate dalla l. 190/2012 all'art. 53 del d.lgs. 165/2001, tale principio vale sia in caso di onerosità che di gratuità dell'incarico. Il regime delle incompatibilità è quello previsto dall'art. 53 del D.Lgs. 30/03/2001, n. 165 e con riferimento al personale dirigenziale, anche in virtù di contratti stipulati ai sensi dell'art. 110 del TUEL, si applicano altresì i casi di incompatibilità assoluta di cui agli artt. 9 e 12 del D.Lgs. 8/04/2013 n. 39.

2. Fatte salve le eccezioni previste da leggi speciali, il dipendente con prestazione a tempo pieno o tempo parziale superiore al 50% non può in nessun caso:

- a) esercitare attività commerciali, artigianali, industriali o professionali autonome;
- b) esercitare attività imprenditoriali in agricoltura a titolo professionale ai sensi dell'art. 1 del D.lgs. 29/03/2004, n. 99;
- c) instaurare altri rapporti di lavoro subordinato sia alle dipendenze di altri enti pubblici che alle dipendenze di soggetti privati;
- d) assumere a qualunque titolo cariche in società di persone o di capitali, aziende o enti aventi scopo di lucro o in fondazioni, salvo che si tratti di cariche in società od enti per le quali la nomina spetti all'Amministrazione comunale;
- e) partecipare a società di persone o di capitali qualora la titolarità di quote di patrimonio comporti di diritto, in base alle disposizioni di legge o statutarie, compiti di gestione per la realizzazione dell'oggetto sociale;
- f) ricevere incarichi da soggetti privati che abbiano avuto nel biennio precedente, o abbiano in atto, un interesse economico significativo in decisioni o attività inerenti all'ufficio;
- g) svolgere qualunque attività, che, in ragione della interferenza con i compiti istituzionali, possa generare situazione, anche solo apparente, di conflitto di interesse o possa compromettere il decoro ed il prestigio dell'Amministrazione o danneggiarne l'immagine;
- h) ricevere incarichi per attività e prestazioni che rientrino in compiti d'ufficio del dipendente;
- i) esercitare attività libero professionali e consulenze esterne con caratteristiche di abitualità, sistematicità e continuità, nonché consulenze o collaborazioni che consistano in prestazioni comunque riconducibili ad attività libero professionali;
- l) ricevere incarichi per attività e prestazioni da rendere in connessione con la carica o in rappresentanza dell'Amministrazione. Si considerano rese in rappresentanza dell'Amministrazione quelle prestazioni nelle quali il dipendente agisce per conto del Comune, rappresentando la sua volontà e i suoi interessi, anche per delega o mandato ricevuto da organi della stessa.

I suddetti divieti valgono anche durante i periodi di aspettativa o congedo straordinario a qualsiasi titolo concessi al dipendente, salvo i casi previsti dalla legge.

Nessuna delle attività sopra richiamate può essere autorizzata.

Restano ferme le disposizioni previste dal D.Lgs. 165/2001 in merito alle incompatibilità dei dipendenti pubblici, e in particolare l'articolo 53, comma 1 bis, relativo al divieto di conferimento di incarichi di Responsabili di Settore, deputati alla gestione del personale (cioè competenti in materia di reclutamento, trattamento e sviluppo delle risorse umane) a soggetti che rivestano o abbiano rivestito negli ultimi due anni cariche in partiti politici ovvero in movimenti sindacali oppure che abbiano avuto negli ultimi due anni rapporti continuativi di collaborazione o di consulenza con le predette organizzazioni.

E' altresì vietato ai dipendenti comunali svolgere anche a titolo gratuito i seguenti incarichi:

- a) Attività di collaborazione e consulenza a favore di soggetti ai quali abbiano, nel biennio precedente, aggiudicato ovvero concorso ad aggiudicare, per conto dell'Ente, appalti di lavori, forniture o servizi;
- b) Attività di collaborazione e consulenza a favore di soggetti con i quali l'Ente ha in corso qualsiasi controversia civile, amministrativa o tributaria;
- c) Attività di collaborazione e consulenza a favore di soggetti pubblici o privati con i quali l'Ente ha instaurato o è in procinto di instaurare un rapporto di partenariato.

La violazione dei suddetti divieti si può configurare come giusta causa di licenziamento.

Il dipendente pubblico, anche se a tempo pieno, può svolgere, se autorizzato dalla propria Amministrazione, incarichi di tipo diverso rispetto a quelli sopra indicati, conformi alle seguenti condizioni e ai seguenti criteri:

- la temporaneità e l'occasionalità dell'incarico. Sono, quindi, autorizzabili le attività esercitate sporadicamente ed occasionalmente, anche se eseguite periodicamente e retribuite, qualora per l'aspetto quantitativo e per la mancanza di abitudine, non diano luogo ad interferenze con l'impiego;
- l'insussistenza conflitto con gli interessi dell'amministrazione e con il principio del buon andamento della pubblica amministrazione;
- la compatibilità dell'impegno lavorativo derivante dall'incarico con l'attività lavorativa di servizio cui il dipendente è addetto, tale da non pregiudicare il regolare svolgimento.

Non sono soggette ad autorizzazione le attività da svolgere, al di fuori dell'orario di servizio, e a titolo gratuito aventi ad oggetto prestazioni di carattere intellettuale e saltuario, quali la partecipazione a convegni e mostre, l'attività di pubblicista su stampa specializzata, l'attività quale esperto in commissioni di studio, concorso nonché le attività rese esclusivamente presso associazioni di volontariato o cooperative a carattere socio-assistenziale senza scopo di lucro. Rimane fermo in questi casi l'obbligo di comunicazione.

Non necessitano di autorizzazione gli incarichi espressamente previsti in provvedimenti adottati da organi del Comune.

I dipendenti con rapporto di lavoro a tempo parziale con prestazione non superiore al 50% dell'orario di lavoro possono svolgere un'altra attività lavorativa sia come dipendente di altro ente locale sia come lavoratore autonomo a condizione che tali attività non comportino un conflitto di interesse con la specifica attività di servizio, non ne pregiudichino l'imparzialità e il buon andamento e non ledano l'immagine dell'Ente. Detti dipendenti sono tenuti a comunicare all'Amministrazione, ai fini dell'ottenimento dell'autorizzazione, l'incarico che intendono assumere, specificando l'Ente od il soggetto per conto del quale l'attività dovrà essere svolta, il luogo di svolgimento, il compenso e la durata.

Si determina conflitto di interesse, nei seguenti casi, elencati a titolo esemplificativo e non esaustivo:

- a) incarichi che si svolgono a favore di soggetti nei confronti dei quali il Settore di assegnazione del dipendente ha funzioni relative al rilascio di concessioni o autorizzazioni o nulla-osta o atti di dissenso comunque denominati, anche in forma tacita;
- b) incarichi che si svolgono a favore di soggetti fornitori di beni o servizi per l'amministrazione, relativamente a quei dipendenti del Settore che partecipano a qualunque titolo all'individuazione del fornitore;
- c) incarichi che si svolgono a favore di soggetti privati che detengono rapporti di natura economica o contrattuale con l'Ente, in relazione alle competenze del Settore di assegnazione del dipendente, salve le ipotesi espressamente autorizzate dalla legge;
- d) incarichi che si svolgono a favore di soggetti privati che abbiano o abbiano avuto nel biennio precedente un interesse economico significativo in decisioni o attività inerenti il Settore di appartenenza;

- e) incarichi che si svolgono nei confronti di soggetti verso cui il Settore di assegnazione del dipendente svolge funzioni di controllo, di vigilanza o sanzionatorie, salve le ipotesi espressamente autorizzate dalla legge;
- f) incarichi che per il tipo di attività o per l'oggetto possono creare nocimento all'immagine dell'Amministrazione, anche in relazione al rischio di utilizzo o diffusione illeciti di informazioni di cui il dipendente è a conoscenza per ragioni di ufficio;
- g) incarichi il cui oggetto o natura può pregiudicare l'esercizio imparziale delle funzioni attribuite al dipendente.

Non sono consentite a tutti i dipendenti, anche a tempo parziale, attività o prestazioni lavorative da svolgere a favore di enti o privati, che abbiano per oggetto consulenze, attività istruttorie, rilascio di pareri o valutazioni di carattere tecnico, presentazione di istanze, di comunicazioni o di segnalazioni di inizio attività, comunque denominate, dirette al Comune di San Giuseppe Jato.

Tutti i dipendenti pubblici, anche a tempo parziale, non possono assumere la qualifica di amministratore o procuratore, o avere poteri di rappresentanza di operatori economici che siano fornitori di beni e di servizi o abbiano in corso appalti di lavori con il Comune, ricevere incarichi professionali o avere in corso rapporti di lavoro autonomo con l'Ente, indipendentemente dal Settore di assegnazione.

Su ciascun dipendente incombe l'obbligo di comunicare l'intenzione di svolgere un'attività extraistituzionale o la sussistenza di eventuali rapporti di lavoro subordinato o autonomo in corso.

In caso di assunzione da parte di un dipendente comunale di un incarico retribuito in difetto della necessaria autorizzazione al suo espletamento, il Responsabile del Servizio Finanziario, salve le più gravi sanzioni previste e ferma restando la responsabilità disciplinare del dipendente medesimo, attiva le procedure ai sensi dell'articolo 53, comma 7, del D.Lgs. 165/2001, finalizzate ad acquisire il relativo compenso nel conto dell'entrata del bilancio del Comune, ad incremento del fondo di produttività del personale.

Lo svolgimento di attività esterne è autorizzato dal Segretario Generale per il personale di vertice delle strutture organizzative di massima dimensione e dai Responsabili di Settore per i dipendenti incardinati nelle rispettive strutture con preavviso nei confronti dell'Amministrazione comunale previa verifica del rispetto dei superiori divieti e ricorrenza delle seguenti condizioni:

- a) costituisca motivo di crescita professionale, anche nell'interesse dell'Ente;
- b) sia svolta al di fuori dell'orario di lavoro;
- c) non interferisca con l'ordinaria attività svolta nell'Ente;
- d) non sia in contrasto con gli interessi dell'Ente;
- e) non generi conflitto di interesse, come sopra definito;
- f) non riguardi attività professionale diretta o indiretta, di consulenza a privati in campo fiscale, commerciale o edilizio nei procedimenti di competenza dell'Ente.

La sussistenza delle condizioni necessarie per il rilascio dell'autorizzazione devono permanere per tutto il periodo in cui è svolta tale attività, pena la revoca dell'autorizzazione stessa.

L'autorizzazione deve essere preventiva ed espressa e costituisce l'esito di un procedimento che inizia su istanza dell'interessato e deve concludersi entro trenta giorni. La domanda deve specificare il tipo di incarico o di attività, l'Ente od il soggetto per conto del quale l'attività deve essere svolta, la natura, le caratteristiche, il compenso, il luogo di svolgimento e la sua durata.

Misure:

- 1) Adeguamento del regolamento interno per la disciplina della materia de qua.

- 2) Obbligo per ciascun dipendente interessato ad acquisire l'autorizzazione allo svolgimento di attività extra-istituzionali, a titolo oneroso o gratuito, non compresi nei compiti e doveri d'ufficio di attestare nell'istanza il tipo di incarico o di attività, l'Ente od il soggetto per conto del quale l'attività deve essere svolta, modalità, luogo di svolgimento, compenso e durata nonché l'assenza di ipotesi, anche potenziali, di conflitto di interesse o di cause di inconferibilità e incompatibilità previsti all'art. 1, co. 49 e 50, L.190/2012 e D.lgs. n. 39/2013.
- 3) Obbligo per il soggetto deputato per ordinamento interno al rilascio dell'autorizzazione all'espletamento dell'incarico di verificare le seguenti condizioni:
- a) costituisca motivo di crescita professionale, anche nell'interesse dell'Ente;
 - b) sia svolta al di fuori dell'orario di lavoro;
 - c) non interferisca con l'ordinaria attività svolta nell'Ente;
 - d) non sia in contrasto con gli interessi dell'Ente;
 - e) non generi conflitto di interesse.
- 4) Obbligo dei dipendenti con rapporto di lavoro a tempo parziale con prestazione non superiore al 50% dell'orario di lavoro di comunicare formalmente gli incarichi che intendono svolgere, al fine di consentire all'Ente di appartenenza di verificare che i medesimi non interferiscono con le esigenze di servizio, non concretizzino occasioni di conflitto di interessi con il Comune e non ne pregiudichino l'imparzialità ed il buon andamento.
- 4) Adozione di procedure standardizzate disciplinate da regolamenti interni.
- 5) Obbligo di pubblicazione sul sito internet dell'Ente di tutti gli incarichi autorizzati o conferiti ai sensi dell'art. 18 del d.lgs. 33/2013.
- 6) Obbligo di comunicare da parte dell'Ufficio competente in via telematica al Dipartimento della Funzione pubblica delle informazioni di cui ai commi 12, 13 e 14 dell'art.53 del D.Lgs. 165/2001 nei termini ivi previsti .
- 7) Obbligo per il Responsabile del Settore II, in caso di assunzione da parte di un dipendente comunale di un incarico retribuito in difetto della necessaria autorizzazione al suo espletamento, di attivare le procedure, ai sensi dell'articolo 53, comma 7, del D.Lgs. 165/2001, salve le più gravi sanzioni previste a carico del dipendente interessato, e ferma restando la responsabilità disciplinare del dipendente medesimo, finalizzate ad acquisire il relativo compenso nel conto dell'entrata del bilancio del Comune, ad incremento del fondo di produttività del personale.
- 8) Verifica della corretta applicazione delle misure anche ai fini della valutazione della performance individuale degli Incaricati di P.O. da parte del Nucleo di Valutazione.
- 9) Attivazione di responsabilità disciplinare dei dipendenti in caso di violazione dei doveri.

2.2.4 VERIFICA DELL'INSUSSISTENZA DI CAUSE OSTATIVE AL CONFERIMENTO E DI CAUSE DI INCOMPATIBILITÀ DEGLI INCARICHI DI POSIZIONE ORGANIZZATIVA

Il decreto legislativo 8 aprile 2013, n. 39, recante "Disposizioni in materia di inconferibilità e incompatibilità di incarichi presso le pubbliche amministrazioni e presso gli enti privati in controllo pubblico" ha introdotto una disciplina specifica sia in tema di inconferibilità di incarichi dirigenziali (Capi II, III e IV), che in tema di incompatibilità specifiche per posizioni dirigenziali (Capi V e VI).

Ha sancito, in particolare, ipotesi di inconferibilità di incarichi dirigenziali:

- a soggetti che siano destinatari di sentenze di condanna per reati contro la pubblica amministrazione;
- a soggetti provenienti da enti di diritto privato regolati o finanziati dalle pubbliche amministrazioni;
- a componenti di organi di indirizzo politico.

Le ipotesi di incompatibilità specifiche per posizioni dirigenziali riguardano, invece:

- incompatibilità tra incarichi nelle pubbliche amministrazioni e negli enti privati in controllo pubblico e cariche in enti di diritto privato regolati o finanziati dalle pubbliche amministrazioni nonché lo svolgimento di attività professionale;
- incompatibilità tra incarichi nelle pubbliche amministrazioni e negli enti privati in controllo pubblico e cariche di componenti di organi di indirizzo politico.

A differenza delle cause di inconferibilità, che comportano una preclusione all'assunzione dell'incarico dirigenziale, le cause di incompatibilità possono essere rimosse mediante la rinuncia dell'interessato ad uno degli incarichi che la legge considera incompatibili tra loro.

Gli incarichi conferiti a soggetti in ipotesi di inconferibilità sono oggetto di decadenza.

La causa di incompatibilità, invece, può essere rimossa mediante rinuncia dell'interessato ad uno degli incarichi che la legge ha considerato incompatibili tra di loro.

Misure:

- 1) Obbligo per ciascun dipendente cui l'amministrazione comunale intende conferire gli incarichi di produrre all'atto del conferimento dell'incarico apposita dichiarazione sostitutiva di certificazione resa dall'interessato ai sensi dell'art. 47 del DPR n. 445/2000 con la quale: attesti l'assenza di cause di inconferibilità e incompatibilità previsti dal D.lgs. n. 39/2013, certifichi gli incarichi in corso a qualunque titolo svolti e si impegni altresì, a comunicare tempestivamente eventuali variazioni successivamente intervenute.
- 2) Obbligo per ciascun dipendente incaricato di produrre annualmente entro il 31 gennaio nuovamente la dichiarazione di cui al punto 1).
- 3) Verifica da parte del RPCT delle dichiarazioni di cui ai punti 1) e 2).
- 4) Obbligo da parte del RPCT di contestare nei termini di legge le cause di inconferibilità o incompatibilità nel momento in cui ne viene a conoscenza, previo contraddittorio con l'interessato;
- 5) Obbligo di adottare i provvedimenti consequenziali da parte di chi ha conferito l'incarico su segnalazione del RPCT qualora si accerti in via definitiva la sussistenza di cause di inconferibilità o incompatibilità.
- 6) Obbligo di pubblicazione sul sito internet dell'Ente, sezione amministrazione trasparente, delle dichiarazioni di cui ai punti 1) e 2).
- 7) Verifica della corretta applicazione delle misure anche ai fini della valutazione della performance individuale da parte del Nucleo di Valutazione.
- 8) Attivazione di responsabilità disciplinare dei dipendenti in caso di violazione dei doveri.

2.2.5 FORMAZIONE DI COMMISSIONI, ASSEGNAZIONI AGLI UFFICI E CONFERIMENTO DI INCARICHI IN CASO DI CONDANNA PENALE PER DELITTI CONTRO LA PUBBLICA AMMINISTRAZIONE

La Legge n.190/2012 ha introdotto anche delle misure di prevenzione di carattere soggettivo, con le quali la tutela è anticipata al momento della formazione degli organi che sono deputati a prendere decisioni e ad esercitare il potere nelle amministrazioni.

Tra queste, il nuovo articolo 35-*bis* del decreto legislativo 165/2001 così come introdotto dall'art. 47 della L. 190/2012, pone delle condizioni ostative per la partecipazione a commissioni di concorso o di gara e per lo svolgimento di funzioni direttive in riferimento agli uffici considerati a più elevato rischio di corruzione. La norma in particolare prevede:

"1. Coloro che sono stati condannati, anche con sentenza non passata in giudicato, per i reati previsti nel capo I del titolo II del libro secondo del codice penale:

- a) *non possono fare parte, anche con compiti di segreteria, di commissioni per l'accesso o la selezione a pubblici impieghi;*
- b) *non possono essere assegnati, anche con funzioni direttive, agli uffici preposti alla gestione delle risorse finanziarie, all'acquisizione di beni, servizi e forniture, nonché alla concessione o all'erogazione di sovvenzioni, contributi, sussidi, ausili finanziari o attribuzioni di vantaggi economici a soggetti pubblici e privati;*
- c) *non possono fare parte delle commissioni per la scelta del contraente per l'affidamento di lavori, forniture e servizi, per la concessione o l'erogazione di sovvenzioni, contributi, sussidi, ausili finanziari, nonché per l'attribuzione di vantaggi economici di qualunque genere".*

In caso di violazione delle previsioni di inconferibilità l'incarico è nullo ai sensi dell'art. 17 del D. Lgs. n. 39/2013 e si applicano le sanzioni previste dall'art. 18 del medesimo decreto.

Misure:

- 1) Obbligo per ciascun dipendente cui l'amministrazione comunale intende conferire gli incarichi de quibus di produrre all'atto del conferimento dell'incarico apposita dichiarazione sostitutiva di certificazione resa dall'interessato ai sensi dell'art. 46 del DPR n. 445/2000 con la quale: attesti l'assenza di condanne, anche con sentenza non passata in giudicato, per i reati previsti nel capo I del titolo II del libro secondo del codice penale e si impegni altresì, a comunicare tempestivamente eventuali variazioni successivamente intervenute.
- 2) Verifica da parte del soggetto che ha conferito l'incarico delle dichiarazioni di cui al punto 1) tramite acquisizione di certificato del casellario giudiziale e dei carichi pendenti
- 3) Obbligo da parte del soggetto che ha conferito l'incarico di contestare la cause di inconferibilità nel momento in cui ne viene a conoscenza.
- 4) Obbligo di adottare i provvedimenti consequenziali da parte di chi ha conferito l'incarico qualora si accerti in via definitiva la sussistenza della causa di inconferibilità de qua.
- 5) Obbligo di applicare le misure previste dall'art. 3 del D. Lgs. N. 39/2013 da parte dell'organo competente secondo l'ordinamento interno.
- 6) Obbligo di pubblicazione sul sito internet dell'Ente delle dichiarazioni di cui al punto 1).
- 7) Verifica della corretta applicazione delle misure anche ai fini della valutazione della performance individuale degli Incaricati di P.O. da parte del Nucleo di Valutazione
- 8) Attivazione di responsabilità disciplinare dei dipendenti in caso di violazione dei doveri

2.2.6 OBBLIGO DI ASTENSIONE E COMUNICAZIONE IN CASO DI CONFLITTO DI INTERESSE

L'art. 6-bis1 della L. n. 241/90, così come introdotto dall'art.1, comma 41, della L. 190/2012, e gli articoli 6, comma 22, 7 e 14 comma 23 e 34 del D.P.R. n. 62/2013 pongono a carico dei dipendenti comunali coinvolti nella gestione di procedimenti l'obbligo di astenersi in caso di conflitto di interessi.

Ricorre una ipotesi di conflitto di interesse ogni qualvolta i relativi procedimenti o attività coinvolgono, anche potenzialmente e non solo per ragioni patrimoniali, interessi propri, ovvero di parenti, affini entro il secondo grado, del coniuge o di conviventi, oppure di persone con le quali abbiano rapporti di frequentazione abituale, ovvero, di soggetti od organizzazioni con cui gli stessi o il coniuge abbiano causa pendente o grave inimicizia o rapporti di credito o debito significativi, ovvero di soggetti od organizzazioni di cui siano tutore, curatore, procuratore o agente, ovvero di enti, associazioni anche non riconosciute, comitati, società o stabilimenti di cui siano amministratori o gerenti o dirigenti.

Il dipendente si deve astenere in ogni altro caso in cui esistano gravi ragioni di convenienza o di mero timore gerarchico (“...voler assecondare pressioni politiche, sindacali o dei superiori gerarchici...”).

Misure

- 1) Obbligo di ciascun dipendente di dichiarare espressamente negli atti adottati che non sussistono situazioni di conflitto di interesse nei confronti del destinatario del procedimento, qualunque sia l'argomento trattato.
- 2) Obbligo di ciascun dipendente di comunicare immediatamente in forma scritta al responsabile della struttura di massima dimensione in cui è incardinato il conflitto di interesse anche potenziale, in cui si trova;
- 3) Obbligo del responsabile della struttura di massima dimensione in cui è incardinato il dipendente che ha comunicato la situazione di conflitto di valutare tenuto conto delle circostanze se ricorra una situazione di conflitto di interesse idoneo a ledere l'imparzialità dell'azione amministrativa; qualora ricorra la situazione di conflitto dovrà sollevarlo, previa comunicazione formale, dall'incarico, diversamente dovrà motivare le ragioni che gli consentano comunque l'espletamento dell'attività.
- 4) Obbligo del responsabile della struttura di massima dimensione in cui è incardinato il dipendente che ha comunicato la situazione di conflitto nel caso in cui sia necessario sollevare il dipendente dall'incarico di affidarlo ad altro soggetto, ovvero, in carenza di dipendenti professionalmente idonei, dovrà avocare a sé ogni compito relativo a quel procedimento.

¹ Il responsabile del procedimento e i titolari degli uffici competenti ad adottare i pareri, le valutazioni tecniche, gli atti endoprocedimentali e il provvedimento finale devono astenersi in caso di conflitto di interessi, segnalando ogni situazione di conflitto, anche potenziale

² Il dipendente si astiene dal prendere decisioni o svolgere attività inerenti alle sue mansioni in situazioni di conflitto, anche potenziale, di interessi con interessi personali, del coniuge, di conviventi, di parenti, di affini entro il secondo grado. Il conflitto può riguardare interessi di qualsiasi natura, anche non patrimoniali, come quelli derivanti dall'intento di voler assecondare pressioni politiche, sindacali o dei superiori gerarchici.

³ Il dipendente non conclude, per conto dell'amministrazione, contratti di appalto, fornitura, servizio, finanziamento o assicurazione con imprese con le quali abbia stipulato contratti a titolo privato o ricevuto altre utilità nel biennio precedente, ad eccezione di quelli conclusi ai sensi dell'articolo 1342 del codice civile. Nel caso in cui l'amministrazione concluda contratti di appalto, fornitura, servizio, finanziamento o assicurazione, con imprese con le quali il dipendente abbia concluso contratti a titolo privato o ricevuto altre utilità nel biennio precedente, questi si astiene dal partecipare all'adozione delle decisioni ed alle attività relative all'esecuzione del contratto, redigendo verbale scritto di tale astensione da conservare agli atti dell'ufficio.

⁴ Il dipendente non conclude, per conto dell'amministrazione, contratti di appalto, fornitura, servizio, finanziamento o assicurazione con imprese con le quali abbia stipulato contratti a titolo privato o ricevuto altre utilità nel biennio precedente, ad eccezione di quelli conclusi ai sensi dell'articolo 1342 del codice civile. Nel caso in cui l'amministrazione concluda contratti di appalto, fornitura, servizio, finanziamento o assicurazione, con imprese con le quali il dipendente abbia concluso contratti a titolo privato o ricevuto altre utilità nel biennio precedente, questi si astiene dal partecipare all'adozione delle decisioni ed alle attività relative all'esecuzione del contratto, redigendo verbale scritto di tale astensione da conservare agli atti dell'ufficio.

- 5) Obbligo di adottare i provvedimenti consequenziali anche sanzionatori in caso di accertate violazioni agli obblighi di astensione. I Responsabili di struttura di massima dimensione sono tenuti a effettuare le comunicazioni di cui al punto 2) al Segretario Generale e il Segretario Generale al Sindaco a carico dei quali sono posti rispettivamente gli obblighi di cui al punto 4) e 5).
- 6) Verifica della corretta applicazione delle misure anche ai fini della valutazione della performance individuale degli Incaricati di P.O. da parte del Nucleo di Valutazione
- 7) Attivazione di responsabilità disciplinare dei dipendenti in caso di violazione dei doveri.

2.2.7 OBBLIGO DICHIARATIVO IN TEMA DI AFFILIAZIONE A LOGGE MASSONICHE O SIMILARI

La legge regionale n.18 del 12 ottobre 2018 ha introdotto l'obbligo anche per gli amministratori locali di dichiarare la eventuale propria affiliazione a logge massoniche o similari. Si ritiene necessario a tutela della trasparenza dell'attività amministrativa estendere in sede di Piano l'obbligo a tutti i dipendenti che prestano a qualunque titolo la propria attività per l'Ente.

Misure

- 1) Tutti i dipendenti dell'Ente a qualunque titolo utilizzati hanno l'obbligo di depositare presso l'Ufficio di segreteria generale una dichiarazione anche negativa sulla eventuale appartenenza a qualunque titolo ad associazioni massoniche o similari che creino vincoli gerarchici, solidaristici e di obbedienza, qualora tale condizione sussista indicandone la denominazione.
- 2) Obbligo di pubblicare le dichiarazioni di cui al punto 1) sul sito istituzionale dell'Ente.
- 3) Verifica a campione delle dichiarazioni rese da parte del Responsabile del I Settore
- 4) Verifica della corretta applicazione delle misure anche ai fini della valutazione della performance individuale degli Incaricati di P.O. da parte del Nucleo di Valutazione.
- 5) Attivazione di responsabilità disciplinare dei dipendenti in caso di violazione dei doveri.

2.2.8 IL PANTOUFLAGE - INCOMPATIBILITÀ SUCCESSIVA

L'art. 1, co. 42, lett. l) della l. 190/2012 contempla l'ipotesi relativa alla cd. "incompatibilità successiva" (*pantouflage*), introducendo all'art. 53 del d.lgs. 165/2001 il co. 16-*ter*, ove è disposto il divieto per i dipendenti che, negli ultimi tre anni di servizio, abbiano esercitato poteri autoritativi o negoziali per conto delle pubbliche amministrazioni, di svolgere, nei tre anni successivi alla cessazione del rapporto di lavoro, attività lavorativa o professionale presso i soggetti privati destinatari dell'attività dell'amministrazione svolta attraverso i medesimi poteri.

Lo scopo della norma è quello di scoraggiare comportamenti impropri del dipendente, che durante il periodo di servizio potrebbe sfruttare la propria posizione all'interno dell'amministrazione per precostituirsi delle situazioni lavorative vantaggiose presso il soggetto privato con cui è entrato in contatto in relazione al rapporto di lavoro. Il divieto è anche volto allo stesso tempo a ridurre il rischio che soggetti privati possano esercitare pressioni o condizionamenti nello svolgimento dei compiti istituzionali, prospettando al dipendente di un'amministrazione opportunità di assunzione o incarichi una volta cessato dal servizio, qualunque sia la causa della cessazione (ivi compreso il collocamento in quiescenza per raggiungimento dei requisiti di accesso alla pensione).

Sono tenuti al rispetto del divieto di *pantouflage*:

- i responsabili di struttura di massima dimensione
- i responsabili di procedimento che abbiano potere di incidere in maniera determinante sulla decisione

oggetto del provvedimento finale, collaborando all'istruttoria, ad esempio attraverso la elaborazione di atti endoprocedimentali obbligatori

- i soggetti esterni incaricati a sensi dell'art.110, commi 1 e 2, D.Lgs. n.267/2000.

che abbiano agito nell'ambito di procedimenti finalizzati all'emanazione di provvedimenti afferenti alla conclusione di contratti per l'esecuzione di lavori o per l'acquisizione di beni e servizi per l'Ente o che incidono unilateralmente, modificandole, sulle situazioni giuridiche soggettive dei destinatari. Tenuto conto della finalità della norma, sono ricompresi fra i poteri autoritativi e negoziali l'adozione di atti volti a concedere in generale vantaggi o utilità al privato, quali autorizzazioni, concessioni, sovvenzioni, sussidi e vantaggi economici di qualunque genere.

I predetti soggetti, pertanto, nei tre anni successivi alla cessazione del rapporto di lavoro, per qualsiasi causa, non possono essere assunti a tempo determinato o indeterminato o avere affidati incarichi o consulenze da qualsiasi soggetto privato (ad esempio società, imprese, studi professionali, organismi societari partecipati o controllati da una pubblica amministrazione), destinatari di provvedimenti amministrativi di erogazione sovvenzioni, sussidi e vantaggi economici, di autorizzazioni e di concessioni, o contraenti in attività negoziali, espressione di funzioni esercitate dai medesimi soggetti nel periodo in cui ricoprivano in suddetti ruoli.

L'inosservanza del predetto divieto comporta la nullità del contratto concluso o dell'incarico conferito all'ex dipendente pubblico dai soggetti privati sopra indicati.

A loro volta i soggetti privati sopra indicati non potranno partecipare a procedure di affidamento di appalti pubblici bandite dal Comune e conseguentemente non potranno contrattare con l'Ente nei tre anni successivi al conferimento dell'incarico o dall'assunzione dell'ex dipendente e qualora l'appalto dovesse essere ugualmente stipulato avranno l'obbligo di restituzione dei compensi eventualmente percepiti ed accertati ad essi riferiti.

Il divieto trova applicazione anche in relazione al personale che nei tre anni successivi alla cessazione del rapporto di lavoro con la Pubblica Amministrazione si costituisca nuovo operatore economico e rivesta il ruolo di Legale rappresentante o Presidente del consiglio di amministrazione partecipando alle gare indette dall'amministrazione presso la quale abbia svolto attività lavorativa.

Misure:

1) Tutti i responsabili di strutture di massima dimensione dell'Ente devono:

a.1) inserire nelle lettere di invito, nei bandi e nei relativi disciplinari, indipendentemente dal valore economico e dalla procedura prescelta, relativi ad appalti e concessioni di lavori servizi e forniture l'assunzione dell'obbligo dichiarativo da parte del privato concorrente a non avere stipulato contratti di lavoro o comunque attribuito incarichi nei tre anni precedenti a ex dipendenti pubblici dell'Ente, di cui all'art. 53, co. 16-ter, del d.lgs. n. 165/2001 e di essere consapevole delle sanzioni conseguenti alla violazione del divieto

a.2) inserire nelle lettere di invito, nei bandi e nei relativi disciplinari, indipendentemente dal valore economico e dalla procedura prescelta, relativi ad appalti e concessioni di lavori servizi e forniture l'assunzione dell'obbligo dichiarativo da parte del privato concorrente di non essere stato dipendente dell'Ente appaltante in qualità di Responsabile di Settore o di istruttoria nei tre anni precedenti.

b) acquisire dal privato al momento della presentazione della istanza all'Amministrazione per la partecipazione alla gara pena l'esclusione, apposita dichiarazione sostitutiva di certificazione ai sensi dell'art. 47 del DPR n. 445/2000, nella quale si obbligano ad attestare di non avere stipulato contratti di

lavoro o comunque attribuito incarichi nei tre anni precedenti a ex dipendenti pubblici dell'Ente, di cui all'art. 53, co. 16-ter, del d.lgs. n. 165/2001 e manifestano di conoscere le conseguenze interdittive che derivano dalla loro violazione;

c) inserire nei contratti, aggiudicata in via definitiva la procedura, apposita clausola con la quale il privato contraente assume formalmente l'obbligo all'osservanza delle previsioni di cui all'art. 53, co. 16-ter, del d.lgs. n. 165/2001 pena la risoluzione o la decadenza dal rapporto in caso di violazione, manifestando di conoscere le conseguenze interdittive che derivano dalla loro violazione;

2) Obbligo per il Responsabile di struttura di massima dimensione competente per il procedimento di segnalare all'ANAC il verificarsi della violazione del divieto di pantouflage affinché questa, secondo quanto chiarito dal Consiglio di Stato sentenza n. 7411/2019, all'accertamento della nullità del contratto o dell'incarico ed all'applicazione delle successive sanzioni.

3) Il Responsabile dell'Ufficio competente in materia di risorse umane deve acquisire all'atto della cessazione del rapporto di lavori apposita dichiarazione con la quale il dipendente si impegna a rispettare la norma sopra citata.

4) Verifica della corretta applicazione delle misure anche ai fini della valutazione della performance individuale degli Incaricati di P.O. da parte del Nucleo di Valutazione.

5) Attivazione di responsabilità disciplinare dei dipendenti in caso di violazione dei doveri.

2.2.9. ROTAZIONE DEGLI INCARICHI

2.2.9.1 La rotazione

La "rotazione del personale" è una misura di prevenzione della corruzione esplicitamente prevista dalla l. 190/2012 (art. 1, co. 4, lett. e), co. 5, lett. b), co. 10, lett. b)), che assume una valenza strategica per il rilievo che essa può avere evitando la cristallizzazione degli incarichi in capo alle medesime persone nel limitare fenomeni di "mala gestio" e corruzione.

In base alla normativa richiamata la rotazione deve prioritariamente riguardare il personale chiamato a operare in settori particolarmente esposti alla corruzione.

L'Autorità nel PNA 2016, ha dato conto della distinzione fra la rotazione ordinaria prevista dalla l. 190/2012 e la rotazione straordinaria prevista dall' art. 16, co. 1, lett. l-quater del d.lgs. 165/2001, che si attiva successivamente al verificarsi di fenomeni corruttivi.

L'Allegato n. 2 al PNA 2019 definisce, poi, i criteri che le Amministrazioni devono seguire per la rotazione del personale, ferma restando la necessità di assicurare il buon andamento e la continuità dell'azione amministrativa e di garantire la qualità delle competenze professionali necessarie per lo svolgimento di talune specifiche attività.

2.2.9.2 Rotazione ordinaria

Per tutti gli uffici individuati come aree a rischio corruzione dovrà essere disposta la rotazione degli incarichi, in modo che nessun dipendente sia titolare di posizione organizzativa per un periodo superiore ad un quinquennio, onde evitare che possano consolidarsi delle posizioni "di privilegio" nella gestione di determinate attività correlate alla circostanza che lo stesso funzionario si occupi personalmente per lungo tempo dello stesso tipo di procedimenti e si relazioni sempre con gli stessi utenti.

Il personale utilizzato nelle singole attività individuate a più elevato rischio di corruzione viene fatto ruotare con cadenza di norma triennale, con provvedimento del Responsabile di Settore.

Inoltre occorre affiancare alla rotazione l'adozione di ulteriori misure da parte dei Responsabili di Settore di natura preventiva che possano avere effetti analoghi, quali la previsione di modalità operative che favoriscano una maggiore condivisione delle attività fra gli operatori, evitando così l'isolamento di certe mansioni (meccanismi di condivisione delle fasi procedurali, prevedendo di affiancare all'istruttore un altro dipendente, in modo che, ferma restando l'unitarietà della responsabilità del provvedimento ai fini di interlocuzione esterna, più soggetti condividano le valutazioni degli elementi rilevanti per la decisione finale dell'istruttoria), avendo cura di favorire la trasparenza "interna" delle attività ovvero l'articolazione delle competenze, c.d. "segregazione delle funzioni" (la concentrazione di più mansioni e più responsabilità in capo ad un unico soggetto può esporre l'amministrazione a rischi come quello che il medesimo soggetto possa tenere comportamenti scorretti).

Nella valutazione della rotazione dei titolari di posizione organizzativa e dei dipendenti dovrà essere, salvaguardata l'efficienza e la funzionalità degli uffici.

I provvedimenti di rotazione sono comunicati al Responsabile della prevenzione, che provvede alla pubblicazione sul sito dell'ente.

2.2.9.3 Criteri generali per l'attuazione della rotazione ordinaria

In particolare per dare concreta attuazione alla rotazione si rende necessario assumere criteri generali che possano contemperare le esigenze dettate dalla legge con quelle dirette a garantire il buon andamento dell'amministrazione.

A tal fine si indicano i seguenti criteri generali:

- ✓ la rotazione non dovrà essere realizzata in modo acritico e generalizzato, ma solo con riferimento agli ambiti nei quali è più elevato il rischio di corruzione; non coinvolgerà quindi tutti i dipendenti ma innanzitutto i responsabili di procedimento;
- ✓ al fine di favorire il più ampio ricambio di personale potrà comunque essere coinvolto anche il personale degli ambiti non a rischio;
- ✓ deve essere garantita una continuità nelle attività svolte, senza ledere l'efficienza e salvaguardando le professionalità acquisite, anche nell'ottica di un miglioramento delle performances ; sotto questo aspetto la rotazione rappresenta anzi una misura di arricchimento del bagaglio professionale del pubblico dipendente e di efficienza dell'organizzazione.
- ✓ la rotazione sarà introdotta anche se comporta un temporaneo rallentamento della attività ordinaria, dovuto al tempo necessario per acquisire la diversa professionalità;
- ✓ la rotazione mira ad evitare che possano consolidarsi posizioni di potere correlate alla circostanza che uno stesso funzionario si occupi personalmente per lungo tempo dello stesso tipo di procedimenti o attività,
- ✓ la rotazione prescinde da valutazioni negative sull'operato del singolo dipendente, ma al contrario mira a potenziarne la professionalità;
- ✓ eventuali mobilità volontarie dovranno essere valutate prioritariamente;
- ✓ il ruolo di rappresentante sindacale non potrà essere ostativo al cambio di incarico, tenendo conto delle necessità sottese alla rotazione e rilevato comunque che il Comune è organizzato in un'unica unità produttiva;
- ✓ l'amministrazione ha il potere di mutare il profilo professionale di inquadramento del dipendente, nell'ambito delle mansioni equivalenti nell'ambito dell'Settore o qualifica di appartenenza; dovrà però essere garantita la qualità delle competenze professionali necessarie per lo svolgimento di talune attività specifiche, con particolare riguardo a quelle con elevato contenuto tecnico.

2.2.9.4 Procedure

Il Segretario generale, responsabile della prevenzione della corruzione, d'intesa con i Responsabili di Settore, individuerà entro il 30 settembre di ciascun anno le figure professionali da sottoporre a rotazione, o alle misure alternative nel caso in cui la rotazione non sia possibile, e ne programmerà i tempi nel rispetto dei criteri sopra definiti.

La proposta è comunicata alla Giunta Municipale per le opportune valutazioni.

La rotazione dei dipendenti tra settori diversi sarà formalizzata dal Segretario generale, sentiti i Responsabili dei Settori coinvolti.

La rotazione dei dipendenti nell'ambito del medesimo Settore sarà curata dai Responsabili dei Settori coinvolti.

2.2.9.5 Rotazione straordinaria

Si rappresenta che occorre dare sempre attuazione alla c.d. rotazione "straordinaria" (cfr. PNA 2016 § 7.2.3) da applicarsi successivamente al verificarsi di fenomeni corruttivi.

Tale forma di rotazione è disciplinata nel d.lgs. 165/2001, art. 16, co. 1, lett. l-quater, secondo cui «I dirigenti di uffici dirigenziali generali provvedono al monitoraggio delle attività nell'ambito delle quali è più elevato il rischio corruzione svolte nell'ufficio a cui sono preposti, disponendo, con provvedimento motivato, la rotazione del personale nei casi di avvio di procedimenti penali o disciplinari per condotte di natura corruttiva».

Si ricorda che al fine di stabilire l'applicabilità della rotazione straordinaria al singolo caso, l'amministrazione è tenuta a verificare la sussistenza; a) dell'avvio di un procedimento penale o disciplinare nei confronti del dipendente, b) di una condotta, oggetto di tali procedimenti qualificabile come "corruttiva" ai sensi dell'art. 16, co. 1, lett. l-quater del d.lgs. 165/2001.

L'Autorità, vista l'atipicità del contenuto della condotta corruttiva indicata dalla norma e, in attesa di chiarimenti da parte del legislatore, ha ritenuto (cfr. PNA 2016 § 7.2.3.) di poter considerare potenzialmente integranti le condotte corruttive anche i reati contro la pubblica amministrazione e, in particolare, almeno quelli richiamati dal d.lgs. 39/2013 che fanno riferimento al Titolo II, Capo I «Dei delitti dei pubblici ufficiali contro la Pubblica amministrazione», nonché quelli indicati nel decreto legislativo 31 dicembre 2012, n. 235

La valutazione della condotta del dipendente da parte dell'Amministrazione è obbligatoria. L'amministrazione nel momento in cui, all'esito della valutazione effettuata, rilevi che la condotta del dipendente oggetto del procedimento penale o disciplinare sia di natura corruttiva procede con atto motivato alla revoca dell'incarico in essere ed il passaggio ad altro incarico ai sensi del combinato disposto dell'art. 16 comma 1 lett. l quater e dell'art. 55 ter comma 1 del D. Lgs. n. 165/2001;

Per il personale non dirigenziale si procede all'assegnazione ad altro servizio ai sensi dell'art. 16 comma 1 lett. l quater del D. Lgs. n. 165/2001.

2.2.10 FORMAZIONE IN TEMA DI ANTICORRUZIONE

Formazione in tema di anticorruzione e programma annuale della formazione

L'articolo 7-*bis* del decreto legislativo 165/2001 che imponeva a tutte le PA la pianificazione annuale della formazione è stato abrogato dal DPR 16 aprile 2013 numero 70.

L'articolo 8 del medesimo DPR 70/2013 prevede che le sole amministrazioni dello Stato siano tenute ad adottare, entro e non oltre il 30 giugno di ogni anno, un *Piano triennale di formazione del personale* in cui sono rappresentate le esigenze formative delle singole amministrazioni.

Tali Piani sono trasmessi al DFP, al Ministero dell'economia e delle finanze e al Comitato per il coordinamento delle scuole pubbliche di formazione che redige il Programma triennale delle attività di formazione dei dirigenti e funzionari pubblici, entro il 31 ottobre di ogni anno.

Gli enti territoriali possono aderire al suddetto programma, con oneri a proprio carico, comunicando al Comitato entro il 30 giugno le proprie esigenze formative.

Il bilancio di previsione finanziaria deve prevedere gli opportuni stanziamenti di spesa finalizzati a garantire la formazione in materia di anticorruzione.

Compatibilmente con le risorse finanziarie di bilancio, la formazione è strutturata su due livelli:

- **livello generale**, rivolto a tutti i dipendenti: riguarda l'aggiornamento delle competenze (approccio contenutistico) e le tematiche dell'etica e della legalità (approccio valoriale);
- **livello specifico**, rivolto al responsabile della prevenzione, ai referenti, ai componenti degli organismi di controllo, ai dirigenti e funzionari addetti alle aree a rischio: riguarda le politiche, i programmi e i vari strumenti utilizzati per la prevenzione e tematiche settoriali, in relazione al ruolo svolto da ciascun soggetto nell'amministrazione.

Individuazione dei soggetti cui viene erogata la formazione in tema di anticorruzione

Si demanda al Responsabile per la prevenzione della corruzione il compito di individuare, di concerto con i Responsabili di Settore, i collaboratori cui somministrare formazione in materia di prevenzione della corruzione e trasparenza. La formazione deve essere prioritariamente destinata al medesimo Responsabile, ai Responsabili di Settore e ai Responsabili di procedimento con competenze di istruttoria dei processi e attività esposti a maggior rischio, secondo il presente Piano. Gli altri dipendenti destinatari della formazione saranno individuati dai rispettivi Responsabili di struttura di massima dimensione. La partecipazione alle attività formative è obbligatoria.

Individuazione dei soggetti che erogano la formazione in tema di anticorruzione

Prioritariamente, per esigenze di risparmio di spesa, si prevede di effettuare sedute formative in house co-organizzate dai Comuni che hanno cooperato alla stesura del presente Piano. La formazione sarà somministrata a mezzo dei più comuni strumenti: seminari in aula, tavoli di lavoro, formazione online.

2.2.11 SEGNALAZIONE UIF

Tutti i Responsabili di Settore del Comune (anche su segnalazione dei rispettivi responsabili di procedimento) sono obbligati a segnalare al Gestore, a oggi individuato nel Responsabile del Settore Finanziario, esclusivamente per iscritto, tutte le informazioni ed i dati necessari al verificarsi di uno degli "indicatori di anomalia" elencati nell'allegato al D.M. 25.09.2015 nonché l'osservanza delle Istruzioni UIF del 23.04.2018 e successive ed, inoltre, specificamente:

considerata la non completezza ed esaustività dell'elencazione degli indicatori di anomalia di cui all'allegato al D.M. 25.09.2015, ogni Responsabile di Settore, relativamente al proprio ambito di attività, deve effettuare la segnalazione al Gestore quando sa, sospetta o ha motivo ragionevole per sospettare l'avvenuto compimento o il tentativo di compimento di operazioni di riciclaggio o di finanziamento del terrorismo, sia che ciò sia contemplato o meno dagli "indicatori di anomalia" i quali, comunque, devono essere presi in enorme considerazione ed a prescindere dall'importo;

L'allegato al citato D.M. fa altresì riferimento agli indicatori di anomalia con riguardo a determinati settori di attività (controlli fiscali, appalti, finanziamenti pubblici, immobili e commercio), ma l'attività di segnalazione deve estendersi e riguardare tutti i settori del Comune, qualora si realizzino o si configurino ipotesi riconducibili a sospette attività di riciclaggio o di finanziamento del terrorismo, tenendo presente,

altresì, l'allegato alle Istruzioni dell'UIF del 23.04.2018.

Misure

La segnalazione al Gestore deve avvenire previa concreta valutazione, attenta e specifica, da parte del Responsabile di Settore della situazione ravvisata come a rischio, secondo le seguenti modalità:

- il Responsabile di Settore dovrà relazionare in maniera puntuale su quanto rilevato, indicando tutti gli elementi, le informazioni ed i fatti di cui all'art. 7 del citato D.M nonché i motivi del sospetto;
- i Responsabili dei Settori devono trasmettere la suindicata comunicazione, protocollata, al Responsabile del Settore Economico-Finanziario in qualità di Gestore;
- il Gestore sarà tenuto a valutare e trasmettere le segnalazioni all'UIF (Unità di Informazione Finanziaria), unitamente con la connessa struttura organizzativa sopra individuata, tenuto conto in particolare della sezione "C", che comprende gli indicatori di anomalia riguardanti i settori dei controlli fiscali, appalti, finanziamenti pubblici, immobili, commercio, ma l'attività di segnalazione deve riguardare tutti i settori dell'Ente, data la non esaustività dell'elencazione;
- il Gestore, non appena ricevuta la segnalazione da parte del Responsabile, effettua le proprie valutazioni, trasmette senza ritardo la segnalazione di operazione sospetta alla UIF in via telematica attraverso la rete Internet, al portale INFOSTAT-UIF della Banca d'Italia, previa registrazione, abilitazione e adesione, al sistema di segnalazione on line.

2.2.12 INFORMATIZZAZIONE

Si ritiene che lo strumento privilegiato per la prevenzione della corruzione e largamente da attuare è la progressiva informatizzazione sia delle attività operative connesse alle competenze, cd. "*core*", sia delle attività relative alla *governance* della struttura. Tra le principali finalità sottese a tale strumento, oltre allo snellimento dei procedimenti amministrativi, vi è quella di limitare la discrezionalità degli operatori, eliminando o riducendo in modo significativo gli interventi manuali e il rischio di possibili alterazioni dei dati o documenti che sono nella disponibilità della Municipalità. Il perseguimento di tale scopo consentirebbe in sostanza di diminuire gli episodi di *mala gestio*.

Si valuta pertanto necessario implementare il presidio dell'informatizzazione, in linea con l'evoluzione del quadro normativo che ha introdotto procedure orientate verso la completa automazione dei processi anche a vantaggio della celerità dei procedimenti.

Tra gli obiettivi da perseguire vi è dunque l'informatizzazione di tutte le procedure per la formazione degli atti degli organi politici nonché per la gestione dei procedimenti autorizzativi, abilitativi, concessori, per le procedure di scelta dei contraenti in materia di attività negoziale.

Si proseguirà nell'attività finalizzata a garantire l'accesso alle anagrafi comunali alle Forze dell'Ordine con le quali si sono stipulate apposite convenzioni che consentono di mettere a disposizione determinati dati e di definire congiuntamente modalità operative volte a facilitare i flussi informativi.

2.2.13 IL SISTEMA DEI CONTROLLI INTERNI

Al riguardo, giova sottolineare che i compiti relativi alla verifica dell'attuazione delle misure di prevenzione della corruzione, attribuiti al RPCT, sono complementari rispetto a quelli ordinari posti in capo agli organi di controllo interni o esterni all'amministrazione, secondo un modello organizzativo fondato sulla ottimizzazione e non sulla sovrapposizione dei diversi sistemi di controllo anche al fine di contenere fenomeni di *maladministration*.

Si rileva l'opportunità di rafforzare la trasparenza dei controlli effettuati, sia ordinari sia sulle misure di

prevenzione della corruzione, in modo da rendere conoscibile e apprezzabile l'efficacia dell'attività di verifica compiuta. In particolare, si ritiene necessario proseguire nell'attività volta a dare adeguata comunicazione a tutte le articolazioni organizzative in merito ai risultati dei controlli, nonché a pubblicare sul sito istituzionale le informazioni sull'attività di controllo, sulla tipologia del controllo effettuato e sugli esiti ottenuti di carattere quantitativo e qualitativo.

2.2.14 MONITORAGGIO DEL RISPETTO DEI TERMINI, PREVISTI DALLA LEGGE O DAI REGOLAMENTI, PER LA CONCLUSIONE DEI PROCEDIMENTI

Il costante rispetto dei termini di conclusione del procedimento amministrativo, in particolare quando avviato su "istanza di parte", è indice di buona amministrazione ed una variabile da monitorare per l'attuazione delle politiche di contrasto alla corruzione.

Il PNA, tra le misure di carattere trasversale, il monitoraggio sul rispetto dei termini procedurali; attraverso il monitoraggio possono emergere eventuali omissioni o ritardi che possono essere sintomo di fenomeni corruttivi".

Si evidenzia che decorso infruttuosamente il termine per la conclusione del procedimento, il privato cittadino, che con domanda ha attivato il procedimento stesso, ha facoltà di rivolgersi al titolare del potere sostitutivo affinché, entro un termine pari alla metà di quello originariamente previsto, concluda il procedimento attraverso le strutture competenti o con la nomina di un commissario.

In questo ente il titolare del potere sostitutivo è individuato:

- a) in caso di inerzia di responsabili di procedimento non apicali, nel responsabile del Settore di competenza;
- b) in caso di inerzia di un responsabile di Settore, il Segretario generale previa diffida, con assegnazione di un termine, anche in relazione all'urgenza dell'atto propone al Sindaco di assegnare la pratica ad altro responsabile.

Misure:

1) Meccanismi di formazione e attuazione delle decisioni: standardizzazione dei processi e dei procedimenti
Per ciascuna tipologia di attività e procedimento qualificata a rischio sia in seno alla legge n.190/2013 che in seno al presente PTPCT, ciascun Responsabile di Settore deve redigere – anche con il concorso dei propri collaboratori – un documento contenente l'elencazione delle relative fasi e dei passaggi procedurali, completa dei relativi riferimenti normativi (legislativi e regolamentari), dei tempi di conclusione del procedimento e di ogni altra indicazione utile a standardizzare e a tracciare l'*iter* amministrativo.

Tale documento costituisce riferimento per l'aggiornamento del sito web istituzionale, sezione "Amministrazione trasparente", nella parte in cui sono elencati i procedimenti amministrativi.

Ciascun Responsabile del procedimento avrà cura di compilare e conservare agli atti apposita scheda di verifica del rispetto degli standard procedurali di cui alla predetta check-list, motivando le ragioni dell'eventuale scostamento.

A seguito dell'attività di rilevazione dei procedimenti il sito web viene aggiornato costantemente, a cura del Responsabile della trasparenza, entro e non oltre 30 gg dalla ricezione degli atti.

Ciascun dipendente assegnato ad attività a rischio di corruzione meglio specificate di seguito dovrà informare tempestivamente il Responsabile della struttura di massima dimensione in cui è incardinato dell'impossibilità di rispettare i tempi del procedimento e di qualsiasi altra anomalia rilevata, indicando le motivazioni in fatto e in diritto che giustificano il ritardo.

2) Meccanismi di controllo delle decisioni e di monitoraggio dei termini di conclusione dei procedimenti.

I Responsabili di Settore individuano i termini per la conclusione dei procedimenti di competenza, anche parziale, e provvedono al monitoraggio periodico del loro rispetto con cadenza almeno semestrale.

Un prospetto riepilogativo circa il rispetto dei termini di conclusione dei procedimenti di competenza, comprensivo dei procedimenti per i quali il relativo termine di conclusione non è stato rispettato, deve essere inviato da ciascun Responsabile di Settore al RPCT, con cadenza semestrale, entro il 31 luglio ed il 31 gennaio di ogni anno, con rispettivo riferimento al I ed al II semestre dell'esercizio finanziario.

Fatti salvi i controlli previsti dai regolamenti adottati ai sensi e per gli effetti di cui al D.L. n. 174/2012, convertito in legge n. 213/2012, il predetto prospetto riepilogativo deve indicare:

- il numero dei procedimenti per i quali non sono stati rispettati gli standard procedurali in precedenza citati rispetto al totale dei procedimenti in corso.

- il numero dei procedimenti per i quali non sono stati rispettati i tempi di conclusione dei procedimenti e la percentuale rispetto al totale dei procedimenti istruiti nel periodo di riferimento;

- la segnalazione dei procedimenti per i quali non è stato rispettato l'ordine cronologico di trattazione e la motivazione di tali eventi.

Il RPCT, entro 30gg. dall'acquisizione dei reports da parte dei Responsabili di Settore, pubblica sul sito istituzionale dell'ente i risultati del monitoraggio effettuato.

Al prospetto riepilogativo dovrà essere allegata una relazione che dia contezza delle ragioni che hanno cagionato e/o ostacolato l'eventuale, mancato rispetto dei termini di conclusione.

Il Responsabile della struttura di massima dimensione in cui è incardinato deve intervenire tempestivamente per l'eliminazione delle eventuali anomalie riscontrate e, qualora le misure correttive non rientrino nella sua competenza, dovrà informare tempestivamente il RPCT proponendogli le azioni correttive da adottare.

3) Archiviazione informatica e comunicazione.

Gli atti ed i documenti relativi alle attività ed ai procedimenti di cui all'articolo 1 comma 16 della legge n.190/2013, devono essere archiviati anche in modalità informatica mediante scannerizzazione.

Ogni comunicazione interna inerente tali attività e procedimenti, inoltre, deve avvenire esclusivamente, ove possibile, mediante posta elettronica certificata.

4) Verifica della corretta applicazione delle misure anche ai fini della valutazione della performance individuale degli Incaricati di P.O. da parte del Nucleo di Valutazione.

5) Attivazione di responsabilità disciplinare dei dipendenti in caso di violazione dei doveri

2.2.15 MONITORAGGIO DEI TEMPI DI PAGAMENTO RAPPORTI TRA L'AMMINISTRAZIONE E I SOGGETTI CHE CON LA STESSA STIPULANO CONTRATTI O CHE SONO INTERESSATI A PROCEDIMENTI DI AUTORIZZAZIONE, CONCESSIONE O EROGAZIONE DI VANTAGGI ECONOMICI DI QUALUNQUE GENERE

Ciascun Responsabile delle strutture di massima dimensione ha l'obbligo di verificare periodicamente la regolarità dei pagamenti dovuti dall'Ente in forza di legge o di contratto. Il Ragioniere generale dell'Ente deve comunicare ogni semestre (31 luglio, 31 gennaio) al RPCT l'elenco dei pagamenti effettuati oltre i termini previsti.

Con cadenza semestrale i Responsabili delle strutture di massima dimensione trasmettono al RPCT un monitoraggio delle attività e dei procedimenti relativi a contratti o a provvedimenti di autorizzazione, concessione o erogazione di vantaggi economici di qualunque genere.

L'esito dell'attività è sottoposta all'obbligo di pubblicazione nell'apposita sezione del sito istituzionale Amministrazione trasparente.

2.2.16 MISURE PER LA TUTELA DEL DIPENDENTE CHE EFFETTUI SEGNALAZIONI DI ILLECITO (*WHISTLEBLOWER*)

Il pubblico dipendente che denuncia all'autorità giudiziaria o alla Corte dei Conti, ovvero riferisce al proprio superiore gerarchico condotte illecite di cui sia venuto a conoscenza in ragione del proprio rapporto di lavoro, non può essere sanzionato, licenziato o sottoposto ad una misura discriminatoria, diretta o indiretta, avente effetti sulle condizioni di lavoro per motivi collegati direttamente o indirettamente alla denuncia, a meno che il fatto non comporti responsabilità a titolo di calunnia o diffamazione (art. 54 bis d.Lgs. n.165/2001).

Le condotte illecite oggetto delle segnalazioni meritevoli di tutela comprendono non solo l'intera gamma dei delitti contro la pubblica amministrazione di cui al Titolo II, Capo I, del codice penale (ossia le ipotesi di corruzione per l'esercizio della funzione, corruzione per atto contrario ai doveri d'ufficio e corruzione in atti giudiziari, disciplinate rispettivamente agli artt. 318, 319 e 319-ter del predetto codice), ma anche le situazioni in cui, nel corso dell'attività amministrativa, si riscontri l'abuso da parte di un soggetto del potere a lui affidato al fine di ottenere vantaggi privati, nonché i fatti in cui – a prescindere dalla rilevanza penale – venga in evidenza un mal funzionamento dell'amministrazione a causa dell'uso a fini privati delle funzioni attribuite, ivi compreso l'inquinamento dell'azione amministrativa *ab externo*.

L'identità del segnalante non può essere rivelata. Nell'ambito del procedimento penale, l'identità del segnalante è coperta dal segreto nei modi e nei limiti previsti dall'articolo 329 del codice di procedura penale. Nell'ambito del procedimento dinanzi alla Corte dei conti, l'identità del segnalante non può essere rivelata fino alla chiusura della fase istruttoria.

Nell'ipotesi di avvio di un eventuale procedimento disciplinare a seguito della segnalazione, l'identità del segnalante può essere rivelata all'accusato solo nei casi in cui, in alternativa:

- vi sia il consenso espresso del segnalante, sempre che la contestazione dell'addebito disciplinare sia fondata su accertamenti distinti e ulteriori rispetto alla segnalazione;
- la contestazione dell'addebito disciplinare risulti fondata, in tutto o in parte, sulla segnalazione e la conoscenza dell'identità del segnalante risulti assolutamente indispensabile alla difesa dell'accusato.

La segnalazione è sottratta all'accesso previsto dagli articoli 22 e ss della L. 241/90 e smi..

Si evidenzia che il Comune ha già provveduto ad adottare specifico regolamento per la disciplina delle modalità attraverso le quali il dipendente e/o il cittadino segnala condotte illecite all'interno dell'Ente, garantendo massima riservatezza al segnalante.

Misure:

1) Sviluppo di piattaforma (*Open Whistleblowing*) per la realizzazione di un sistema di gestione delle segnalazioni di condotte illecite conformi alle Linee Guida di cui alla Determinazione ANAC n. 469/2021;
2) Qualora, all'esito delle verifiche, la segnalazione risulti fondata, in tutto o in parte, il RPCT in relazione alla natura della violazione, provvederà:

a) a comunicare l'esito dell'accertamento al Responsabile della struttura di massima dimensione di appartenenza dell'autore della violazione accertata affinché adotti i provvedimenti di competenza, incluso, sussistendone i presupposti, l'esercizio dell'azione disciplinare, purchè la competenza, per la gravità dei fatti, non spetti direttamente all'Ufficio Procedimenti Disciplinari che in tal caso provvederà direttamente;

- b) a presentare segnalazione all'Autorità Giudiziaria competente, se sussistono i presupposti di legge;
- c) ad adottare o a proporre di adottare, se la competenza è di altri soggetti o organi, tutti i necessari provvedimenti amministrativi per il pieno ripristino della legalità.

2.2.17 PATTI DI INTEGRITÀ E PROTOCOLLI DI LEGALITÀ NEGLI AFFIDAMENTI DI LAVORI, SERVIZI E FORNITURE E NEL RILASCIO DI PROVVEDIMENTI AMPLIATIVI DELLA SFERA GIURIDICA DEL PRIVATO DI COMPETENZA DELL'ENTE.

L'ente locale per il perseguimento delle proprie finalità istituzionali, è chiamato ad esercitare competenze anche in settori particolarmente sensibili in quanto ad alto rischio di infiltrazioni da parte della criminalità organizzata e di interferenze indebite di comitati d'affari e della criminalità comune.

Giova rappresentare, al riguardo, che per consolidato orientamento giurisprudenziale le amministrazioni pubbliche per operare più incisivamente e per assicurare, in generale, la prevenzione da possibili rischi di aggressione da parte del crimine organizzato e da fenomeni di devianza e di vulnerazione dei principi di trasparenza, libertà di impresa e leale concorrenza, possono individuare e introdurre nei propri atti amministrativi, attraverso specifiche clausole di gradimento -clausole di tutela-, ulteriori misure di legalità, da affiancare a quelle normativamente previste, tese a rafforzare gli impegni alla trasparenza e alla legalità e a responsabilizzare i soggetti che entrano in rapporto con esse sulle conseguenze interdittive di determinate azioni, e riguardanti un ventaglio di cd. situazioni a rischio, che, sebbene non individuate specificamente dalla normativa di settore, delineano fattispecie che possono dar luogo a comportamenti illeciti.

Al fine di assicurare, in generale, la prevenzione da tali fenomeni che certamente pregiudicano il corretto svolgimento dell'azione amministrativa dell'Ente e che costituiscono anche remora ad un sano sviluppo economico del territorio, nonché al fine di salvaguardare la libertà di impresa, la concorrenza leale nonché la piena affidabilità morale dei soggetti con cui entra in rapporto l'Ente ha intendimento di sottoscrivere con la Prefettura di Palermo un protocollo di legalità la cui accettazione è stata configurata dall'ente come presupposto necessario e condizionante la partecipazione dei concorrenti ad una gara di appalto nonché per il rilascio di provvedimenti ampliativi .

Il disegno strategico che si intende perseguire attraverso il protocollo di legalità è principalmente quello di rafforzare l'efficacia complessiva degli strumenti di prevenzione e repressione, messi a disposizione dall'Ordinamento, delle interferenze illecite nei settori dei contratti pubblici di lavori, servizi e forniture nonché dell'urbanistica e dell'edilizia privata, sia attraverso una stretta collaborazione tra Comune e Prefettura, sia attraverso la previsione di disposizioni innovative volte a integrare il dettato normativo.

Attraverso il Protocollo, quindi, da un lato viene esteso ulteriormente l'ambito di applicazione della documentazione antimafia – ed in particolare delle informazioni del Prefetto - alle materie dell'urbanistica e dell'edilizia privata, dall'altro, si incentiva e si valorizza l'utilizzo di apposite misure per scongiurare il manifestarsi all'interno della Municipalità di fenomeni di corruzione e di illecito.

Alla luce della DELIBERA 26 novembre 2020 del COMITATO INTERMINISTERIALE PER LA PROGRAMMAZIONE ECONOMICA pubblicata in GURI serie generale n. 21 del 29 gennaio 2021 relativa agli accordi di legalità finalizzati a prevenire il rischio delle infiltrazioni mafiose nell'affidamento di lavori di realizzazione delle infrastrutture e degli insediamenti prioritari, di cui all'art. 203 del decreto legislativo 18 aprile 2016, n. 50, si ritiene utile introdurre nei contratti per lavori da eseguire di importo superiore a € 250.000,00 le clausole di legalità al fine di fronteggiare il suddetto rischio nella gestione dei cantieri di lavoro.

Misure:

- 1) I Responsabili di Settore devono inserire negli atti amministrativi da loro adottati relativi agli affidamenti di lavori, servizi e forniture e nel rilascio di provvedimenti ampliativi della sfera giuridica del privato di competenza dell'Ente le clausole e le condizioni che saranno previste nel Protocollo di Legalità stipulato con la Prefettura di Palermo.
- 2) Monitoraggio semestrale dell'applicazione delle previsioni del Protocollo di Legalità stipulato con la Prefettura di Palermo.

2.2.18 SOCIETA' PARTECIPATE

Con Linee guida approvate con determinazione n. 1134/2017, cui si rinvia per indicazioni di dettaglio, l'Autorità ha precisato le misure di prevenzione della corruzione e di trasparenza che le società e gli enti di diritto privato controllati e partecipati dalle pubbliche amministrazioni sono tenuti ad attuare successivamente all'entrata in vigore del decreto legislativo 25 maggio 2016, n. 97.

È in questa sede utile rammentare che le società e gli enti di diritto privato in controllo pubblico di cui all'art. 2-bis, co. 2, lett. b) e c), d.lgs. 33/2013, sono tenuti: a) ad adottare il documento unitario che individua le misure del "modello 231" e le misure integrative di prevenzione della corruzione, comprensivo della sezione dedicata alla trasparenza; b) nominare un Responsabile della prevenzione della corruzione e della trasparenza (RPCT); c) applicare gli obblighi di trasparenza di cui al d.lgs. 33/2013, con i limiti della compatibilità; d) dotarsi di una disciplina interna per il riscontro delle istanze di accesso generalizzato; e) provvedere alla delimitazione delle attività di pubblico interesse negli enti di diritto privato partecipati.

Analogamente le società a partecipazione pubblica non di controllo di cui all'art. 2-bis, co. 3, primo periodo, d.lgs. 33/2013, in relazione alle attività di pubblico interesse svolte sono tenute ad assicurare il rispetto degli obblighi di pubblicazione e accesso civico "semplice" e ad assicurare l'esercizio del diritto di accesso civico generalizzato nei confronti di attività di pubblico interesse, con riferimento a dati e documenti non già pubblicati sul sito della società.

Per quanto sopra rappresentato, è intendimento della Municipalità, nell'ambito dell'esercizio delle proprie funzioni connesse alla vigilanza e controllo delle società partecipate, promuovere la propria azione finalizzata, alla ricognizione dello stato di attuazione delle norme suddette.

Misure:

- 1) Attività di monitoraggio curata dal RPCT al fine di verificare se la società controllata ha provveduto alla:
 - creazione di un'autonoma sezione Amministrazione/Società trasparente sul sito;
 - adozione modello di organizzazione e gestione (MOG) ex d.lgs. 231/2001;
 - nomina Responsabile di prevenzione della Corruzione (RPC) e/o Responsabile della trasparenza (RT);
 - adozione di misure volte alla prevenzione della corruzione in un autonomo documento o in un'apposita sezione del (MOG) che tengano luogo del Piano triennale per la prevenzione della Corruzione (PTCP) e/o di misure che tengano luogo del Piano triennale per la trasparenza e l'integrità (PTTI);
 - individuazione delle aree di rischio;
 - individuazione di un Codice di comportamento e/o di un Codice disciplinare;
 - adozione di un Codice etico;
 - adozione di una procedura di *whistleblowing* e relative modalità;

adozione e relativa pubblicazione di Regolamenti in materia di accesso nelle sue diverse “versioni”: generalizzato, civico e documentale (ex l. 241/1990);

adozione e relativa pubblicazione di misure organizzative e/o procedure per garantire il diritto di accesso, nelle sue diverse “versioni”: generalizzato, civico e documentale (ex l. 241/1990);

pubblicazione della relazione del RPCT;

all’osservanza delle disposizioni normative in materia di inconferibilità e incompatibilità di incarichi di Amministratore negli enti di diritto privato controllati dal Comune.

2) Verifica della corretta applicazione delle misure anche ai fini della valutazione della performance individuale degli Incaricati di P.O. da parte del Nucleo di Valutazione.

3) Attivazione di responsabilità disciplinare dei dipendenti in caso di violazione dei doveri.

2.2.19 AZIONI DI SENSIBILIZZAZIONE E RAPPORTO CON LA SOCIETÀ CIVILE

In conformità al PNA 2019 l’ente intende pianificare ad attivare misure di sensibilizzazione della cittadinanza finalizzate al contrasto alla corruzione e alla promozione della cultura della legalità.

Misure:

1) Una prima azione consiste nel dare efficace comunicazione e diffusione alla strategia di prevenzione dei fenomeni corruttivi impostata e attuata mediante il presente PTCPT e alle connesse misure. Per tale ragione, il PTCPT verrà pubblicato in evidenza sul sito *web* del Comune, oltre che nell’apposita sezione “*amministrazione trasparente*”.

2) Considerato che l’azione di prevenzione e contrasto della corruzione richiede un’apertura di credito e di fiducia nella relazione con cittadini, utenti e imprese, che possa nutrirsi anche di un rapporto continuo alimentato dal funzionamento di stabili canali di comunicazione, l’amministrazione dedicherà particolare attenzione alla segnalazione dall’esterno di episodi di cattiva amministrazione, conflitto di interessi, corruzione. Pertanto verrà attivato dal Comune un canale di segnalazione - reclamo, con relativa modulistica, attraverso cui è possibile oltre che verificare lo stato della qualità percepita, anche acquisire segnalazioni di episodi di malaffare/cattiva gestione.

3) Espletamento di attività formative e informative finalizzate a diffondere e rafforzare la cultura della legalità con il coinvolgimento delle comunità amministrative.

2.2.20 MONITORAGGIO SUL GRADO DI ATTUAZIONE DEL PIANO

L’art. 16, comma 1, lett. l bis - ter - quater del D.lgs 165/2001 prevede una specifica competenza dei dirigenti (estendibile, in ambito locale, ai responsabili incaricati di posizioni organizzative) nell’effettuare periodicamente il monitoraggio delle attività nelle quali più elevato è il rischio della corruzione, nel fornire le informazioni utili in materia di prevenzione della corruzione al RPCT e nel proporre misure di prevenzione ulteriori rispetto a quelle già esistenti. Fondamentale è quindi l’apporto collaborativo dei Responsabili di Settore nel monitoraggio sullo stato di attuazione del Piano in ciascun Settore, onde consentire al RPC di avere una visione, sia generale sia dettagliata per singole Aree a rischio, dello stato di efficienza del sistema di prevenzione della corruzione sviluppato nella programmazione triennale.

Entro il 31 ottobre di ciascun anno ogni Responsabile di Settore deve trasmettere al RPCT una relazione sull'attuazione delle previsioni del Piano, segnalando l'andamento delle attività a più elevato rischio, le eventuali criticità ed avanzando proposte operative. Riferisce sugli esiti del monitoraggio delle misure di prevenzione obbligatorie e di quelle ulteriori introdotte dal presente Piano ed in particolare :

- sui tempi di conclusione dei procedimenti amministrativi;
- sulla rotazione del personale;
- sui rapporti che intercorrono tra i soggetti che per conto dell'ente assumono le decisioni sulle attività a rilevanza esterna, con specifico riferimento all'erogazione di contributi, sussidi, etc, ed i beneficiari delle stesse;
- sulle attività svolte per conto di privati da dipendenti che cessano dal servizio;
- sulle autorizzazioni rilasciate ai dipendenti per lo svolgimento di attività ulteriori;
- sull'applicazione del Codice di comportamento.

Infine, il Responsabile di Settore formula le proposte per l'implementazione della gestione dei rischi procedendo alla mappatura dei processi ed all'individuazione dei rischi ad esso annessi onde poter consentire, in sede di aggiornamento del Piano entro il 31 gennaio dell'anno successivo, l'arricchimento dei processi mappati.

2.2.21 COORDINAMENTO TRA PTPCT E PIANO DELLA PERFORMANCE

Occorre confermare il collegamento tra il PTPCT, il sistema dei controlli, gli obblighi di trasparenza ed il Piano della Performance, per assicurare, con maggiore facilità comportamenti interni finalizzati a prevenire attività illegittime ed illecite, senza in alcun modo pregiudicare l'efficienza e l'efficacia dell'azione amministrativa.

Al fine di realizzare un puntuale collegamento funzionale tra Piano della Performance e PTPCT le misure di prevenzione e di contrasto alla corruzione costituiscono anche quest'anno obiettivi strategici, sia per la valutazione della performance organizzativa sia della performance individuale.

La traduzione delle misure di prevenzione in specifici obiettivi, rilevanti in sede di performance, richiederà uno studio appropriato, che dovrà essere effettuato dal RPCT congiuntamente al Nucleo di valutazione .

Nel 2022 sono stati assegnati uno o più obiettivi ai Responsabili di Settore sul rispetto delle misure di prevenzione, generali o specifiche, per gli uffici di propria competenza.

Il Nucleo dell'Ente, in sede di valutazione degli obiettivi di performance individuale di cui detiene l'esclusiva competenza , acquisisce:

- a) dal Responsabile della Prevenzione e Corruzione, apposita attestazione che comprovi l'assolvimento da parte del Responsabile di Settore, e di ogni altro dipendente soggetto a valutazione, degli obblighi imposti dal presente piano, ivi compresi gli obblighi di trasparenza;
- b) dall'U.P.D. apposita attestazione sull'inesistenza a carico del Responsabile di Settore e di ogni altro dipendente soggetto a valutazione di una sanzione disciplinare superiore alla sanzione della multa di 4 ore definitivamente irrogata, nell'anno di riferimento del piano performance, in violazione al Codice di Comportamento.

Il dipendente al quale viene rilasciata una attestazione negativa in merito a quanto previsto dalla precedente lettera a), ovvero che abbia subito una sanzione disciplinare di cui alla precedente lettera b), è escluso dalla attribuzione di ogni qualsiasi tipologia di premialità.

Nella Relazione sulla performance si dovrà tenere conto dei risultati organizzativi e individuali, in relazione all'attuazione concreta delle misure di prevenzione della corruzione, all'individuazione di eventuali

scostamenti e delle misure ulteriori da inserire nel Piano.

2.2.22 REVISIONE DI PROCESSI DI PRIVATIZZAZIONE ED ESTERNALIZZAZIONE DI FUNZIONI, ATTIVITA' STRUMENTALI E SERVIZI PUBBLICI.

Il PNA indica alle amministrazioni pubbliche, titolari di partecipazioni, soprattutto di controllo, in enti di diritto privato, ivi comprese quindi le associazioni e le fondazioni, una serie di misure, coerenti con il processo di revisione delle partecipazioni avviato con il Decreto Legislativo 19 agosto 2016 n. 175 "Testo unico in materia di società a partecipazione pubblica", con particolare riguardo per le attività di pubblico interesse affidate agli enti partecipanti.

1. In coerenza con le indicazioni del PNA, il Comune dovrà:

- a) valutare ai fini dell'analitica motivazione per la costituzione di nuovi enti o del mantenimento di partecipazione in essere, se la forma privatistica sia adeguata alla garanzia dell'imparzialità e della trasparenza delle funzioni affidate. Considerare, a tal fine, ipotesi di "reinternalizzazione" dei compiti eventualmente già affidati;
- b) con riferimento alle attività strumentali, vigilerà perché siano affidate agli enti privati partecipati le sole attività strumentali più "lontane" dal diretto svolgimento di funzioni amministrative;
- c) in tutti i casi di società mista, individuerà il socio privato con procedure concorrenziali, vigilando attentamente sul possesso, da parte di privati concorrenti, di requisiti non solo economici e professionali, ma anche di quelli attinenti la moralità ed onorabilità;
- d) con riferimento alle procedure di affidamento lavori, servizi e forniture, alle procedure di espropriazione di pubblico interesse, all'erogazione di servizi di interesse generale e di interesse economico generale, sottoporrà gli enti partecipati a più stringenti e frequenti controlli sugli assetti societari e sullo svolgimento delle attività di pubblico interesse affidate;
- e) promuoverà, negli statuti degli enti di diritto privato a controllo pubblico, la separazione, anche dal punto di vista organizzativo, delle attività di pubblico interesse da quelle svolte in regime di concorrenza;
- f) introdurrà, negli enti di diritto privato a controllo pubblico, regole che avvicinano il personale a quello delle pubbliche amministrazioni, ai fini della garanzia dell'imparzialità. Es.: l'adozione di procedure concorsuali per il reclutamento, sottratte alla diretta scelta degli amministratori degli enti, nonché procedure di affidamento di incarichi equivalenti agli incarichi dirigenziali nelle pubbliche amministrazioni che diano analoghe garanzie di imparzialità, soprattutto qualora tali incarichi siano relativi ad uffici cui sono affidate le attività di pubblico interesse (nella misura in cui è stato possibile separare organizzativamente tali uffici). Il riconoscimento in capo ai responsabili di tali uffici (comunque di attività di pubblico interesse) di garanzie di autonomia gestionale comparabili con quelle riconosciute ai dirigenti delle pubbliche amministrazioni. L'applicazione delle regole sulla trasparenza secondo quanto previsto dal D. Lgs n. 33/2013;

CAPO II
MISURE DI RISCHIO SPECIFICHE

SETTORE DI RISCHIO GENERALE A

Scheda n. 1

SETTORE II

SETTORE DI RISCHIO: ACQUISIZIONE E PROGRESSIONE DEL PERSONALE

PROCESSO: *reclutamento, progressione in servizio e trasformazione rapporto di lavoro*

ATTIVITA'-PROCEDIMENTO:

- 1) Adozione programma fabbisogno del personale
- 2) Pubblicazione bandi
- 3) Espletamento procedure concorsuali
- 4) Assunzione di personale a tempo indeterminato o determinato ed ai sensi della legge n. 68/1999
- 5) Sistemi di valutazione dei dipendenti

MAPPATURA RISCHI:

- 1) Mancanza adeguata pubblicità: il dipendente omette di dare adeguata pubblicità alla possibilità di accesso a pubbliche opportunità
- 2) Mancata adeguata informazione: il dipendente omette di dare adeguata informazione ai beneficiari
- 3) Abuso delle funzioni di membro di Commissione: con comportamento consapevole, derivante potenzialmente da vari fattori (perseguimento fini personali, agevolare terzi), i membri della Commissione possono compiere operazioni illecite, favorendo la selezione di uno o più soggetti non idonei o non titolati
- 4) Assoggettamento a minacce o pressioni esterne di vario tipo: in conseguenza di pressioni di vario tipo, i Rup possono compiere operazioni illecite (manipolazione dati) sulla stesura del provvedimento finale
- 5) Omissioni di doveri d'ufficio: omissione di azioni o comportamenti dovuti in base all'Ufficio svolto
- 6) Mancanza di controlli/verifiche: il dipendente omette alcune fasi di controllo o verifica al fine di ottenere per sé o per altri vantaggi
- 7) Discrezionalità nelle valutazioni: il dipendente può effettuare stime non conformi o scelte arbitrarie
- 8) Discrezionalità nei tempi di gestione dei procedimenti: il dipendente accelera o ritarda l'adozione del provvedimento finale favorendo o ostacolando interessi privati
- 9) False certificazioni: con comportamento consapevole, il dipendente favorisce l'attestazione di un dato non veritiero oppure con negligenza omette dati esistenti

MISURE DI PREVENZIONE:

- 1) Adozione di misure di pubblicizzazione tali da rendere effettiva la possibilità di conoscenza da parte dei cittadini delle opportunità offerte dall'Ente in materia di assunzioni di personale, ivi compresa la pubblicazione sul sito web dell'Ente dell'avviso (misura di regolamentazione)
- 2) Osservanza delle procedure standardizzate disciplinate da regolamenti interni (misura di

regolamentazione)

- 3) Adozione di procedure selettive conformi ai principi dell'articolo 35 c. 3 del D.Lgs. 165/2001⁵, volte all'accertamento della professionalità richiesta, che garantiscano in misura adeguata l'accesso dall'esterno(misura di regolamentazione)
- 4) Predisposizione bandi che prevedano requisiti di partecipazione proporzionati e non personalizzati(misura di regolamentazione)
- 5) Predisposizione bandi che prevedano criteri di valutazione oggettivi delle prove, trasparenti e idonei a verificare il possesso dei requisiti attitudinali e professionali richiesti(misura di regolamentazione)
- 6) Adozione di una casella di posta certificata resa nota tramite sito web istituzionale da utilizzare dagli interessati per la trasmissione delle istanze(misura di regolamentazione)
- 7) Nomina di una commissione di concorso imparziale, composta da soggetti professionalmente competenti e composte anche da un membro esterno in grado di assicurare una maggiore imparzialità(misura di regolamentazione)
- 8) Acquisizione di dichiarazione di inesistenza di cause di inconferibilità incompatibilità o conflitto di interessi per far parte di Commissioni di concorso pubblico (art. 35 bis D.Lgs 165/2001)⁶(misura di disciplina del conflitto di interessi)
- 9) Controllo d'ufficio sull'autenticità del titolo di studio più elevato dichiarato dal candidato e sul possesso effettivo dei requisiti di accesso alla selezione/concorso (misura di controllo)
- 10) Denuncia alla A.G. delle falsità accertate nelle superiori dichiarazioni presentate dagli utenti(misura di segnalazione e protezione)
- 11) Accesso agli atti immediato da parte di chiunque vanti un interesse giuridicamente rilevante e rilascio di copie degli atti entro 10 giorni dalla richiesta (misura di regolamentazione)
- 12) Processi di rotazione periodica del responsabile del procedimento (misura di rotazione)
- 13) Verifica della corretta applicazione delle misure anche ai fini della valutazione della performance individuale degli Incaricati di P.O. da parte del Nucleo di Valutazione (misura di controllo)
- 14) Attivazione di responsabilità disciplinare dei dipendenti in caso di violazione dei doveri di cui ai punti precedenti (misura di segnalazione e protezione)

⁵ Le procedure di reclutamento nelle pubbliche amministrazioni si conformano ai seguenti principi: a) adeguata pubblicità della selezione e modalità di svolgimento che garantiscano l'imparzialità e assicurino economicità e celerità di espletamento, ricorrendo, ove è opportuno, all'ausilio di sistemi automatizzati, diretti anche a realizzare forme di preselezione; b) adozione di meccanismi oggettivi e trasparenti, idonei a verificare il possesso dei requisiti attitudinali e professionali richiesti in relazione alla posizione da ricoprire; c) rispetto delle pari opportunità tra lavoratrici e lavoratori; d) decentramento delle procedure di reclutamento; e) composizione delle commissioni esclusivamente con esperti di provata competenza nelle materie di concorso, scelti tra funzionari delle amministrazioni, docenti ed estranei alle medesime, che non siano componenti dell'organo di direzione politica dell'amministrazione, che non ricoprano cariche politiche e che non siano rappresentanti sindacali o designati dalle confederazioni ed organizzazioni sindacali o dalle associazioni professionali; e-ter) possibilità di richiedere, tra i requisiti previsti per specifici profili o livelli di inquadramento, il possesso del titolo di dottore di ricerca, che deve comunque essere valutato, ove pertinente, tra i titoli rilevanti ai fini del concorso.

⁶ Coloro che sono stati condannati, anche con sentenza non passata in giudicato, per i reati previsti nel capo I del titolo II del libro secondo del codice penale: a) non possono fare parte, anche con compiti di segreteria, di commissioni per l'accesso o la selezione a pubblici impieghi; b) non possono essere assegnati, anche con funzioni direttive, agli uffici preposti alla gestione delle risorse finanziarie, all'acquisizione di beni, servizi e forniture, nonché alla concessione o all'erogazione di sovvenzioni, contributi, sussidi, ausili finanziari o attribuzioni di vantaggi economici a soggetti pubblici e privati; c) non possono fare parte delle commissioni per la scelta del contraente per l'affidamento di lavori, forniture e servizi, per la concessione o l'erogazione di sovvenzioni, contributi, sussidi, ausili finanziari, nonché per l'attribuzione di vantaggi economici di qualunque genere. 2. La disposizione prevista al comma 1 integra le leggi e regolamenti che disciplinano la formazione di commissioni e la nomina dei relativi segretari).

ATTIVITA'-PROCEDIMENTO:

- 1) Trasformazione rapporto di lavoro da tempo pieno a tempo parziale e viceversa.

MAPPATURA RISCHI:

- 1) Accoglimento di istanza in violazione di norme di contratto e regolamento per favorire l'interessato.

MISURE DI PREVENZIONE:

- 1) Verifica della sussistenza dei presupposti di legge per la trasformazione del rapporto di lavoro (misura di regolamentazione)
- 2) Controlli a campione nella misura del 30% del totale dei procedimenti con cadenza semestrale (misura di controllo)
- 3) Verifica della corretta applicazione delle misure anche ai fini della valutazione della performance individuale degli Incaricati di P.O. da parte del Nucleo di Valutazione (misura di controllo)
- 4) Attivazione di responsabilità disciplinare dei dipendenti in caso di violazione dei doveri di cui ai punti precedenti (misura di segnalazione e protezione)

SETTORE DI RISCHIO GENERALE B

Scheda n.2

TUTTI I SETTORI

SETTORE DI RISCHIO: CONTRATTI PUBBLICI

PROCESSO: *programmazione*

ATTIVITA' - PROCEDIMENTO:

- 1) Analisi e definizione dei fabbisogni
- 2) Programmazione biennale delle forniture principali e triennale dei lavori e delle opere

MAPPATURA RISCHI:

- 1) Individuazione dei fabbisogni non rispondenti alle esigenze del Comune.
- 2) Individuazione disorganica, antieconomica dei lavori delle opere e delle forniture di beni e/o servizi per mancata o ritardata approvazione degli atti di programmazione.

MISURE DI PREVENZIONE:

- 1) Adozione di idonee procedure di identificazione dei fabbisogni e di programmazione degli affidamenti. (misura di regolamentazione)
- 2) Obbligo di adeguata motivazione in fase di programmazione in relazione a natura, quantità e tempistica della prestazione, sulla base di esigenze effettive e documentate emerse da apposita rilevazione nei confronti degli uffici richiedenti(misura di regolamentazione)
- 3) Rispetto della tempistica e delle modalità procedurali stabilite dalla normativa vigente(misura di regolamentazione)
- 4) Audit interni su fabbisogno e adozione di procedure interne per rilevazione e comunicazione dei fabbisogni in vista della programmazione, accorpando quelli omogenei(misura di regolamentazione)
- 5) Obbligo di ciascun Responsabile di Settore di rendere pubblico annualmente, entro il mese di febbraio, nel sito istituzionale dell'Ente , l'elenco indicativo dei lavori, dei beni e delle forniture di servizi che si prevede di appaltare nel corso dell'anno solare (misura di trasparenza)
- 6) Controllo periodico e monitoraggio dei tempi programmati mediante sistemi di controllo interno di gestione in ordine alle future scadenze contrattuali attraverso l'obbligo specifico di informazione in relazione alle prossime scadenze contrattuali da parte del responsabile del procedimento ai soggetti deputati a programmare le procedure di gara. (misura di controllo)
- 7) Obbligo di indire le procedure di aggiudicazione, secondo le modalità del Codice degli appalti, almeno tre mesi prima della scadenza dei contratti per la fornitura dei beni e dei servizi. (misura di regolamentazione)
- 8) Verifica della corretta applicazione delle misure anche ai fini della valutazione della performance individuale degli Incaricati di P.O. da parte del Nucleo di Valutazione(misura di controllo)
- 9) Attivazione di responsabilità disciplinare dei dipendenti in caso di violazione dei doveri(misura di segnalazione e protezione)

SETTORE DI RISCHIO GENERALE B
Scheda n. 3
TUTTI I SETTORI
SETTORE DI RISCHIO : CONTRATTI PUBBLICI⁷

PROCESSO: *progettazione gara*

ATTIVITÀ - PROCEDIMENTO:

- 1) Consultazione di mercato per la definizione di specifiche tecniche
- 2) Nomina del RUP
- 3) Individuazione dell'istituto per l'affidamento
- 4) Individuazione degli elementi essenziali del contratto
- 5) Determinazione dell'importo contrattuale
- 6) Scelta della procedura di aggiudicazione
- 7) Predisposizione di atti e documenti di gara incluso il Capitolato
- 8) Definizione di criteri di partecipazione, del criterio di aggiudicazione e dei criteri di attribuzione del punteggio

MAPPATURA RISCHI:

- 1) Attribuzione impropria di vantaggi competitivi a seguito mancata o carente consultazione del mercato;
- 2) Nomina di RUP contigui ad imprese concorrenti o privi dei requisiti idonei ad assicurare la terzietà - Nomina dei medesimi progettisti
- 3) Utilizzo improprio di un istituto al fine di favorire singoli operatori
- 4) Predisposizione di clausole vaghe per favorire qualcuno degli operatori, a seguito di lacunosa individuazione degli elementi essenziali del contratto
- 5) Illecito frazionamento del contratto al fine di eludere le prestazioni in materia di procedure di scelta del contraente. Insufficiente stima del valore dell'appalto in violazione degli artt. 3- 28 e 35 del Codice degli appalti
- 6) Scelta di una determinata procedura di gara per favorire un operatore economico
- 7) Definizione personalizzata dei requisiti di gara per favorire qualcuno e/o in forma restrittiva, per escludere qualche operatore con previsione di requisiti restrittivi di partecipazione e/o Capitolati approssimativi
- 8) Infiltrazioni da parte del crimine organizzato di stampo mafioso o di comitati d'affari
- 9) Determinazione di criteri di aggiudicazione personalizzati, atti a favorire un operatore o ad escludere altri; Eccessiva discrezionalità nei criteri

⁷ Nel concetto di contratti pubblici rientrano anche le convenzioni di lottizzazione o urbanistiche o altri atti di contenuto simile variamente denominati che prevedono obblighi di cessione al Comune di aree di territorio da destinare a uso pubblico o la realizzazione a carico del privato beneficiario di opere di urbanizzazione primaria e secondaria, funzionali o non anche qualora il soggetto incaricato dell'esecuzione delle opere di urbanizzazione sia lo stesso privato beneficiario o soggetto da lui individuato.

MISURE DI PREVENZIONE:

- 1) Regolamentazione dell'attività amministrativa nella fase della redazione del bando di gara mediante circolari o direttive in ordine alla corretta applicazione delle norme vigenti di cui al D.Lgs. 50/2016 e smi (misura di formazione)
- 2) Obbligo di motivazione nella determina a contrarre in ordine sia alla scelta della procedura sia alla scelta del sistema adottato ovvero della tipologia contrattuale (ad es: appalto/concessione) (misura di regolamentazione)
- 3) Aggiornamento almeno annuale di bandi e capitolati per verificarne la conformità ai bandi tipo redatti dell'ANAC e il rispetto della normativa anticorruzione e Codice di Comportamento(misura di regolamentazione)
- 4) Determinazione delle clausole dei bandi di gara nel rispetto dei principi di proporzionalità e adeguatezza alla tipologia ed all'oggetto della prestazione per la quale la gara è indetta, senza effettuare alcuna indebita limitazione dell'accesso delle imprese interessate presenti sul mercato, favorendo i principi di massima partecipazione e concorrenzialità e par condicio dei concorrenti
- 5) Obbligo di motivazione nella individuazione dei criteri di prequalificazione e dei criteri afferenti alla valutazione dell'offerta (misura di regolamentazione)
- 6) Dichiarazione, da parte dei soggetti coinvolti nella redazione della documentazione di gara, in cui si attesta l'assenza di conflitti di interesse in relazione allo specifico oggetto della gara; (misura di disciplina del conflitto di interessi)
- 7) Utilizzo di clausole standard conformi alle prescrizioni normative con riguardo a garanzie a corredo dell'offerta, tracciabilità dei pagamenti e termini di pagamento agli operatori economici(misura di regolamentazione)
- 8) Utilizzo di clausole standard conformi alle prescrizioni di patti di integrità o protocolli di legalità contenenti obblighi da far assumere dai soggetti concorrenti al fine di prevenire il rischio infiltrazioni criminali nelle commesse pubbliche(misura di regolamentazione)
- 9) Previsione in tutti i bandi, avvisi, lettere di invito, per valori contrattuali secondo legge, della disciplina prevista in materia di documentazione antimafia (misura di regolamentazione)
- 10) Previsione in tutti i bandi, avvisi, lettere di invito dell'obbligo dell'acquisizione preventiva del numero, nominativi dei lavoratori, mansioni e criterio di assunzione da impegnare nell'affidamento(misura di regolamentazione)
- 11) Previsione in tutti i bandi, avvisi, lettere di invito adottati di una clausola risolutiva del contratto a favore della stazione appaltante in caso di gravi inosservanze della normativa antimafia, anticorruzione e codice di comportamento, nonché di inosservanza delle clausole di patti di integrità o protocolli di legalità (misura di regolamentazione)
- 12) Formazione specifica sulla materia (misura di formazione)
- 13) Verifica della corretta applicazione delle misure anche ai fini della valutazione della performance individuale degli Incarichi di P.O. da parte del Nucleo di Valutazione (misura di controllo)
- 14) Attivazione di responsabilità disciplinare dei dipendenti in caso di violazione dei doveri di cui ai punti precedenti(misura di segnalazione e protezione)

AREA DI RISCHIO GENERALE B

Scheda n.4

TUTTI I SETTORI

SETTORE DI RISCHIO: CONTRATTI PUBBLICI

PROCESSO: *selezione del contraente, verifica dell'aggiudicazione, stipula del contratto*

ATTIVITA' - PROCEDIMENTI:

- 1) Pubblicazione di bando ed avvisi
- 2) Gestione di albi ed elenchi di operativi economici
- 3) Nomina della Commissione di gara
- 4) Valutazione dei requisiti di gara
- 5) Revoca del bando o dell'avviso di gara
- 6) Valutazione delle offerte e verifica delle anomalie
- 7) Aggiudicazione provvisoria e formazione della graduatoria
- 8) Formalizzazione dell'aggiudicazione definitiva
- 9) Comunicazioni sull'eventuale esclusione dei partecipanti alla gara
- 10) Revoca dell'aggiudicazione
- 11) Stipula del contratto
- 12) Affidamenti diretti sotto la soglia normativamente prevista
- 13) Proroghe e Rinnovi contrattuali
- 14) Contratti affidati in via d'urgenza

MAPPATURA RISCHI:

- 1) Restrizione dei potenziali partecipanti per l'assenza di pubblicità del bando
- 2) Rotazione periodica del responsabile del procedimento
- 3) Favoritismo di alcuni operatori, presenti negli albi, a seguito mancato aggiornamento degli elenchi
- 4) Irregolare composizione della commissione/seggio di gara con l'individuazione di dipendenti o terzi aventi interesse alla procedura o comunque non idonei
- 5) Omessa o carente verifica dei requisiti di gara
- 6) Revoca del bando/avviso di gara in difetto di validi presupposti o di motivazione, con la conseguenza di denuncia o ricorso presentati dall'aggiudicatario
- 7) Valutazione soggettive con motivazione sommaria o incompleta nella verifica
- 8) Violazione delle risultanze della valutazione delle offerte, con difetto di motivazione a supporto dell'aggiudicazione
- 9) Favoritismo di alcuni operatori con ritardo nella formalizzazione del provvedimento di aggiudicazione
- 10) Creazione di situazioni di monopolio nell'affidamento dei contratti pubblici
- 11) Infiltrazioni da parte del crimine organizzato di stampo mafioso o di comitati d'affari
- 12) Pregiudizio delle ragioni dei singoli offerenti ammessi o esclusi dalla gara a seguito di ammissioni di comunicazioni o segnalazione ai partecipanti
- 13) Pregiudizio della posizione sostanziale dell'aggiudicatario per violazione dei termini e delle forme di stipula del contratto

14) Violazione principi della concorrenza per ricorso illegittimo a contratti affidati in via d'urgenza a proroghe o rinnovi contrattuali.

MISURE DI PREVENZIONE:

- 1) Regolamentazione dell'attività amministrativa nella fase della scelta del contraente mediante circolari o direttive in ordine alla corretta applicazione delle norme vigenti di cui al D.Lgs. 50/2016 e smi; (misura di formazione)
- 2) Processi di rotazione periodica del responsabile del procedimento (misura di rotazione)
- 3) Adeguata motivazione della verifica della congruità dei prezzi di acquisto di beni e servizi, particolarmente se effettuati al di fuori del mercato elettronico/Consip(misura di regolamentazione)
- 4) Pubblicazione immediata del bando anche nella home page del sito istituzionale dell'Ente nonché nella Sezione "Amministrazione Trasparenza"- "Bandi di gara e contratti" (misura di trasparenza)
- 5) Pubblicazione del nominativo del soggetto, cui ricorrere in caso di ingiustificato ritardo o diniego all'accesso ai documenti di gara(misura di regolamentazione)
- 6) Formazione di commissioni eterogenee ed interdisciplinari con applicazione della rotazione dei componenti e dei presidenti delle medesime (misura di rotazione)
- 7) Predeterminazione specifica delle competenze dei componenti delle commissioni di gara e accertamento delle competenze mediante acquisizione dei relativi curriculum (misura di regolamentazione)
- 8) Acquisizione di specifiche autodichiarazioni da parte dei componenti delle commissioni di gara sull'assenza delle fattispecie di inconferibilità e incompatibilità di cui all'art. di cui all'art.77, commi 4, 5 e 6 D.Lgs 50/2016 o situazioni di conflitto di interesse (misura di disciplina del conflitto di interessi)
- 9) Pubblicazione delle modalità di scelta, dei nominativi e della qualifica professionale dei componenti delle commissioni di gara(misura di regolamentazione)
- 10) Protocollazione delle offerte all'atto della presentazione e, in caso di consegna a mano l'attestazione di data ed ora di arrivo avviene in presenza di più dipendenti riceventi; (misura di regolamentazione)
- 11) Informatizzazione delle procedure di gara (misura di trasparenza)
- 12) Standardizzazione delle procedure (misura di semplificazione)
- 13) Adozione di misure volte a garantire la necessaria parità di trattamento dei partecipanti e la riservatezza dei contenuti delle offerte(misura di regolamentazione)
- 14) Verifica, ai fini dell'ammissione alla gara, dei requisiti di moralità ivi compresi quelli previsti dalla normativa antimafia nonché di capacità tecnica e economico finanziaria da parte degli operatori economici partecipanti (misura di controllo)
- 15) Denuncia alla A.G. delle falsità accertate nelle superiori dichiarazioni presentate dagli utenti(misura di segnalazione e protezione)
- 16) Verifica, ai fini dell'ammissione alla gara, della accettazione da parte degli operatori economici partecipanti delle clausole di cui ai patti di integrità o protocolli di legalità, contenenti misure integrative delle disposizioni di legge per assicurare la prevenzione da possibili fenomeni di devianza e di vulnerazione dei principi di trasparenza e libera concorrenza(misura di controllo)
- 17) Adozione, con riferimento alla fase istruttoria e di valutazione delle offerte, di griglie di valutazione e *check list* con punteggi definiti nonché criteri di selezione predeterminati a monte ed adeguatamente dettagliati, limitando al minimo spazi per eventuali interpretazioni(misura di regolamentazione)
- 18) Completezza della verbalizzazione delle sedute di gara(misura di regolamentazione)
- 19) Accessibilità online della documentazione di gara e/o delle informazioni complementari rese (misura

di trasparenza)

- 20) Pubblicazione online preventiva del calendario delle sedute di gara (misura di trasparenza)
- 21) Menzione nei verbali di gara di specifiche cautele adottate a tutela dell'integrità e della conservazione delle buste contenenti l'offerta (misura di regolamentazione)
- 22) Pubblicazione anche nella Sez. Amministrazione Trasparente del sito internet del Comune, per estratto, dei punteggi attribuiti agli offerenti all'esito dell'aggiudicazione definitiva (misura di trasparenza)
- 23) Pubblicazione immediata anche nella home page del sito istituzionale dell'Ente nonché nella Sezione "Amministrazione Trasparenza"- "Bandi di gara e contratti" dell'esito delle operazioni di gara (misura di trasparenza)
- 24) Obbligo di acquisire specifica dichiarazione, sottoscritta da ciascun componente della commissione giudicatrice/seggi di gara nonché da parte dei Responsabili di Settore e di procedimento che hanno partecipato alla gestione della procedura di gara attestante l'insussistenza di cause di incompatibilità con l'impresa aggiudicataria e con la seconda classificata, avendo riguardo anche a possibili collegamenti soggettivi e/o di parentela con i componenti dei relativi organi amministrativi e societari, con riferimento agli ultimi 5 anni (misura di disciplina del conflitto di interessi)
- 25) Pubblicazione dell'avviso di post-informazione anche nella Sez. Amministrazione Trasparente (misura di trasparenza)
- 26) Rappresentazione nella determinazione di aggiudicazione di tutto l'iter amministrativo che precede l'affidamento e dell'avvenuta verifica del possesso dei requisiti autodichiarati mediante acquisizione delle relative certificazioni (misura di regolamentazione)
- 27) Rispetto degli obblighi di incameramento della cauzione provvisoria nelle ipotesi di esclusione dell'operatore economico (misura di regolamentazione)
- 28) Rispetto degli obblighi di tempestiva segnalazione all'ANAC in caso di accertata insussistenza dei requisiti di ordine generale e speciale in capo all'operatore economico o di incameramento della cauzione provvisoria (misura di segnalazione e protezione)
- 29) Attivazione di verifiche di secondo livello in caso di ipotesi di annullamento e/o revoca della gara (misura di controllo)
- 30) Obbligo di motivazione delle determinazioni di revoca e annullamento (misura di regolamentazione)
- 31) Rispetto dei termini previsti per legge per la stipula del contratto (misura di regolamentazione)
- 32) Inserimento nei contratti di clausole standard conformi alle prescrizioni di patti di integrità o protocolli di legalità contenenti obblighi da far assumere dai soggetti concorrenti al fine di prevenire il rischio infiltrazioni criminali nelle commesse pubbliche (misura di regolamentazione)
- 33) Inserimento nei contratti di clausole risolutive del contratto a favore della stazione appaltante in caso di gravi inosservanze della normativa antimafia, anticorruzione e codice di comportamento, nonché di inosservanza delle clausole di patti di integrità o protocolli di legalità (misura di regolamentazione)
- 34) Report annuale al RPCT sulle procedure di gara espletate per lavori, servizi e beni con evidenza degli elementi di maggiore rilievo (quali oggetto, importo a base d'asta, tipologia di procedura utilizzata, numero di partecipanti ammessi e esclusi, aggiudicatario, importo di aggiudicazione, eventuali proroghe o rinnovi) (misura di controllo)
- 35) Report semestrale al RPCT sulle verifiche antimafia effettuate (misura di controllo)
- 36) Pubblicazione dei report di cui ai precedenti punti nella Sez. Amministrazione Trasparente del sito internet del Comune (misura di trasparenza)
- 37) Formazione specifica sulla materia (misura di formazione)

- 38) Verifica della corretta applicazione delle misure anche ai fini della valutazione della performance individuale degli Incarichi di P.O. da parte del Nucleo di Valutazione (misura di controllo)
- 39) Attivazione di responsabilità disciplinare dei dipendenti in caso di violazione dei doveri di cui ai punti precedenti (misura di segnalazione e protezione)

Inoltre con riguardo a procedure di affidamento diretto e a procedure negoziate senza bando:

- 40) Adeguata specificazione nella determina a contrarre della ricorrenza dei presupposti legali di indizione di procedure negoziate o di procedure di affidamento diretto (misura di regolamentazione)
- 41) Predeterminazione nella determina a contrarre dei criteri che saranno utilizzati per l'individuazione delle imprese da invitare nella successiva procedura negoziata (misura di regolamentazione)
- 42) Osservanza del principio di rotazione nella fase di consultazione degli operatori economici preventiva all'affidamento diretto e nella fase di invito alla presentazione delle offerte nelle procedure negoziate, con conseguente non immediata (ri)candidabilità della ditta precedentemente aggiudicataria in forza di procedure non aperte al mercato (misura di regolamentazione)
- 43) Obbligo di adeguatamente motivare negli atti amministrativi adottati le ragioni per le quali si è ritenuto di estendere l'invito anche al gestore uscente che aveva già beneficiato di una deroga anticoncorrenziale (misura di regolamentazione)
- 44) Report trimestrale al RPCT dei lavori servizi e beni affidati in via diretta o in forza di procedure negoziate senza bando con indicazione di ditta affidataria, importo a base di gara e di aggiudicazione. **La comunicazione va effettuata anche se negativa** (misura di controllo)
- 45) Pubblicazione dei report di cui ai precedenti punti nella Sez. Amministrazione Trasparente del sito internet del Comune (misura di trasparenza)

Nelle ipotesi di rinnovo o proroga dei precedenti affidamenti inoltre

- 46) Obbligo di motivare in modo adeguato il ricorso all'affidamento in via d'urgenza, alla proroga e al rinnovo contrattuale da parte del Responsabile del procedimento (misura di regolamentazione)
- 47) Verifica preventiva dei requisiti soggettivi del contraente, ivi compresi quelli previsti dalla normativa antimafia, come integrata da patti di integrità o protocolli di legalità per la stipula del contratto (misura di controllo)
- 48) Richiesta della documentazione antimafia ai sensi delle disposizioni legislative e delle norme interne vigenti anche in caso di ricorso alla proroga o al rinnovo del contratto per gli importi contrattuali di legge (misura di regolamentazione)
- 49) Obbligo di trasmettere immediatamente dopo l'affidamento di lavori servizi beni al RPCT da parte di ciascun Responsabile di Settore i provvedimenti di proroga o rinnovo (misura di controllo)

AREA DI RISCHIO GENERALE B

Scheda n.5

TUTTI I SETTORI

SETTORE DI RISCHIO : CONTRATTI PUBBLICI

PROCESSO: *esecuzione e rendicontazione del contratto*

ATTIVITÀ' DI PROCEDIMENTO:

- a) Modificazione del contratto originario
- b) Autorizzazione al sub-appalto o sub contratto
- c) Varianti in corso di esecuzione
- d) Procedimento di nomina del collaudatore
- e) Verifica in corso di esecuzione
- f) Risoluzione delle controversie attraverso metodi non giurisdizionali
- g) Procedimento di collaudo
- h) Rendicontazione contabile

MAPPATURA RISCHI:

- 1) Modifiche successive del contratto, volte ad inserire condizioni di esecuzione differenti di quelle poste a base di gara con motivazioni illogiche o insufficienti
- 2) Infiltrazioni da parte del crimine organizzato di stampo mafioso o di comitati d'affari
- 3) Ammissioni al sub-appalto o sub contratto di soggetto privo dei requisiti o per quote superiori a quelle fissate dalla legge
- 4) Inosservanza delle disposizioni di legge o di patti di integrità o protocolli di legalità finalizzate a garantire la sicurezza nei cantieri
- 5) Ammissione di una variante non necessaria
- 6) Attribuzioni di incarichi di collaudo a soggetti compiacenti. Nomina di soggetto esterno senza adeguata procedura comparativa
- 7) Protezione di fatto di appaltatori, sanzionabili con penali o risoluzione contrattuali, mediante omissione di verifiche su tempi e modalità di esecuzione
- 8) Nella risoluzione delle controversie favorire l'appaltatore o comunque perseguire interessi privati
- 9) Perseguimento di interessi privati mediante l'effettuazione di collaudo in violazione della normativa

MISURE DI PREVENZIONE:

- 1) Regolamentazione dell'attività amministrativa nella fase della esecuzione del contratto mediante circolari o direttive in ordine alla corretta applicazione delle norme vigenti di cui al D.Lgs. 50/2016 e smi (misura di formazione)
- 2) Nomina del DEC per ciascun contratto (misura di regolamentazione)
- 3) Verifica annuale del mantenimento dei requisiti soggettivi ivi compresi quelli previsti dalla normativa antimafia come integrata da patti di integrità o protocolli di legalità del contraente (misura di controllo)

- 4) Denuncia alla A.G. delle falsità accertate nelle superiori dichiarazioni presentate dagli utenti (misura di segnalazione e protezione)
- 5) Inserimento nei contratti di penali e clausole risolutive a favore della stazione appaltante in caso di gravi inosservanze degli obblighi contrattuali, della normativa antimafia, anticorruzione e codice di comportamento, nonché di inosservanza delle clausole di patti di integrità o protocolli di legalità (misura di regolamentazione)
- 6) Inserimento nei contratti di clausole risolutive del sub contratto a favore della stazione appaltante in caso di gravi inosservanze della normativa antimafia, anticorruzione e codice di comportamento, nonché di inosservanza delle clausole di patti di integrità o protocolli di legalità (misura di regolamentazione)
- 7) Acquisizione preventiva dall'appaltatore o dal concessionario e dai rispettivi subcontraenti del numero, nominativi dei lavoratori occupati, mansioni e criterio di assunzione (misura di controllo)
- 8) Verifiche sul rispetto degli obblighi contrattuali da parte dell'appaltatore (misura di controllo)
- 9) Verifiche sul rispetto degli obblighi dichiarati in sede di partecipazione alla gara in ordine al numero, ai nominativi dei lavoratori, mansioni e criterio di assunzione da impegnare nell'affidamento (misura di controllo)
- 10) Verifiche sul pagamento delle retribuzioni, dei contributi previdenziali ed assicurativi, delle ritenute fiscali nei confronti dei lavoratori impiegati nei cantieri da parte delle imprese appaltatrici o concessionari di lavori, servizi o forniture e delle eventuali imprese subcontraenti con le modalità previste dalle vigenti disposizioni normative e attivazione eventuale del potere sostitutivo (misura di controllo)
- 11) Verifiche sul rispetto delle vigenti norme in materia di collocamento al lavoro, in materia di salute, ambiente e sicurezza e in particolare le previsioni di cui all'art. 5 della legge 136/2010 che impone che gli addetti ai cantieri siano muniti della tessera di riconoscimento di cui al D.Lgs. 81/2008 (misura di controllo)
- 12) Report al RPCT che indichi le varianti autorizzate, la motivazione e l'istruttoria effettuata rispetto ai presupposti di legge, l'assolvimento degli obblighi di comunicazione all'ANAC (misura di controllo)
- 13) Pubblicazione del report di cui al precedente punto nella Sez. Amministrazione Trasparente del sito internet del Comune (misura di trasparenza)
- 14) Obbligo di adozione dei provvedimenti risolutivi del rapporto e di incameramento della cauzione definitiva in caso di grave inadempimento del contratto nonché di violazione della normativa antimafia, anticorruzione e codice di comportamento, nonché di inosservanza delle clausole di patti di integrità o protocolli di legalità (misura di regolamentazione)
- 15) Rispetto degli obblighi di tempestiva segnalazione all'ANAC in caso di risoluzione del contratto (misura di segnalazione e protezione)
- 16) Report trimestrale al RPCT sulla verifica dei tempi di esecuzione rispetto al crono programma, sull'applicazione delle penali e dei meccanismi risolutivi del contratto (misura di controllo)
- 17) Pubblicazione del report di cui al precedente punto nella Sez. Amministrazione Trasparente del sito internet del Comune (misura di trasparenza)
- 18) Pubblicazione degli atti transattivi o comunque risolutivi delle controversie nella Sez. Amministrazione Trasparente del sito internet del Comune (misura di trasparenza)
- 19) Pubblicazione dell'elenco dei lavoratori impiegati dall'appaltatore o concessionario di servizi nella Sez. Amministrazione Trasparente del sito internet del Comune (misura di trasparenza)

In ordine ai sub contratti:

- 20) Verifica preventiva all'autorizzazione dei requisiti soggettivi ivi compresi quelli previsti dalla normativa antimafia come integrata da patti di integrità o protocolli di legalità del sub contraente e dei soggetti facenti parte dell'intera filiera delle imprese per la stipula del sub contratto, secondo le soglie di importo previste per legge e per qualsiasi importo del sub contratto per le attività di cui all'art. 1, comma 53, della legge n. 190/2012 (misura di controllo)
- 21) Inserimento nei sub contratti qualunque sia l'importo, l'oggetto, la durata e le modalità di esecuzione di clausole standard conformi alle prescrizioni di patti di integrità o protocolli di legalità contenenti obblighi da far assumere dai soggetti sub contraenti al fine di prevenire il rischio infiltrazioni criminali nelle commesse pubbliche (misura di regolamentazione)
- 22) Report annuali al RPCT che indichi i sub-appalti autorizzati (con indicazione dell'oggetto, della ditta sub contraente, dell'importo) e l'istruttoria effettuata rispetto all'art. 105 del D.Lgs. 50/2016 (misura di controllo)
- 23) Report trimestrali al RPCT sulle verifiche antimafia sul sub contraente e sui soggetti facenti parte dell'intera filiera delle imprese da trasmettere semestralmente al RPCT (misura di controllo)
- 24) Pubblicazione dei report di cui ai precedenti punti nella Sez. Amministrazione Trasparente del sito internet del Comune (misura di trasparenza)
- 25) Pubblicazione delle modalità di scelta dei nominativi e della qualifica professionale dei componenti della commissione di collaudo nella Sez. Amministrazione Trasparente del sito internet del Comune (misura di trasparenza)
- 26) Acquisizione di specifiche autodichiarazioni da parte dei componenti delle commissioni di collaudo sull'assenza delle fattispecie di inconferibilità e incompatibilità o situazioni di conflitto di interesse (misura di disciplina del conflitto di interesse)
- 27) Verifica dei requisiti auto dichiarati dai componenti delle commissioni di collaudo (misura di controllo)
- 28) Denuncia alla A.G. delle falsità accertate nelle superiori dichiarazioni presentate (misura di segnalazione e protezione)
- 29) Verifica della corretta applicazione delle misure anche ai fini della valutazione della performance individuale degli Incarichi di P.O. da parte del Nucleo di Valutazione (misura di controllo)
- 30) Attivazione di responsabilità disciplinare dei dipendenti in caso di violazione dei doveri di cui ai punti precedenti (misura di segnalazione e protezione)

AREA DI RISCHIO GENERALE C

Scheda n. 6 SETTORE III

AREA DI RISCHIO: PROVVEDIMENTI AMPLIATIVI DELLA SFERA GIURIDICA DI
DESTINATARI PRIVI DI EFFETTO ECONOMICO DIRETTO ED IMMEDIATO

PROCESSO: *concessioni di suolo pubblico*

ATTIVITA' - PROCEDIMENTO:

1) Acquisizione, istruttoria e decisione finale in ordine all'istanza del privato

MAPPATURA RISCHI:

- 1) False certificazioni: con comportamento consapevole, il dipendente favorisce l'attestazione di un dato non vero oppure con negligenza omette dati esistenti
- 2) Assoggettamento a minacce o pressioni esterne di vario tipo: in conseguenza di pressioni di vario tipo, i Responsabili dei procedimenti possono compiere operazioni illecite (manipolazione dati) nella stesura del provvedimento finale
- 3) Omissioni di doveri d'ufficio: omissione di azioni o comportamenti dovuti in base all'Ufficio svolto;
- 4) Mancanza di controlli/verifiche: il dipendente omette alcune fasi di controllo o verifica al fine di ottenere per sé o per altri vantaggi
- 5) Discrezionalità nelle valutazioni: il dipendente può effettuare stime non conformi o effettuare scelte in modo arbitrario
- 6) Discrezionalità nei tempi di gestione dei procedimenti: il dipendente accelera o ritarda l'adozione del provvedimento finale favorendo o ostacolando interessi privati

MISURE DI PREVENZIONE:

- 1) Obbligo di astensione in caso di conflitto d'interessi e relativa attestazione (circa l'assenza di conflitto d'interessi) nel corpo del provvedimento con il quale si autorizza la concessione di suolo pubblico (misura di disciplina del conflitto di interesse)
- 2) Adozione di una casella di posta certificata e resa nota tramite sito web istituzionale da utilizzare dagli interessati per la trasmissione delle istanze (misura di regolamentazione)
- 3) Adozione di procedure standardizzate (misura di semplificazione)
- 4) Informatizzazione delle procedure (misura di trasparenza)
- 5) Gestione in ordine cronologico delle istanze (misura di regolamentazione)
- 6) Verifiche sul possesso dei requisiti auto dichiarati dal privato interessato (misura di controllo)
- 7) Obbligo di riscossione tempestiva dei canoni e di recupero coattivo delle morosità (misura di regolamentazione)
- 8) Processi di rotazione periodica del responsabile del procedimento (misura di rotazione)
- 9) Verifica della corretta applicazione delle misure anche ai fini della valutazione della performance individuale degli Incaricati di P.O. da parte del Nucleo di Valutazione (misura di controllo)
- 10) Attivazione di responsabilità disciplinare dei dipendenti in caso di violazione dei doveri di cui ai punti

precedenti (misura di segnalazione e protezione)

AREA DI RISCHIO GENERALE C

Scheda n. 7

SETTORE III

AREA DI RISCHIO: PROVVEDIMENTI AMPLIATIVI DELLA SFERA GIURIDICA DI DESTINATARI PRIVI DI EFFETTO ECONOMICO DIRETTO ED IMMEDIATO

PROCESSO: *autorizzazioni commerciali*

ATTIVITA'-PROCEDIMENTO:

1) Procedimenti finalizzati al rilascio/acquisizione di titoli abilitativi all'esercizio di attività economiche.

MAPPATURA RISCHI:

- 1) False certificazioni: con comportamento consapevole, il dipendente favorisce l'attestazione di dati non veritieri oppure con negligenza omette dati esistenti
- 2) Assoggettamento a minacce o pressioni esterne di vario tipo: in conseguenza di pressioni di vario tipo, i Responsabili dei procedimenti possono compiere operazioni illecite (manipolazione dati) sulla stesura del provvedimento finale
- 3) Omissioni di doveri d'ufficio: omissione di azioni o comportamenti dovuti in base all'Ufficio svolto;
- 4) Mancanza di controlli/verifiche: il dipendente omette alcune fasi di controllo o verifica al fine di ottenere per sé o per altri vantaggi
- 5) Discrezionalità nelle valutazioni: il dipendente può effettuare stime non conformi o effettuare scelte in modo arbitrario
- 6) Discrezionalità nei tempi di gestione dei procedimenti: il dipendente accelera o ritarda l'adozione del provvedimento finale favorendo o ostacolando interessi privati
- 7) Infiltrazioni da parte del crimine organizzato di stampo mafioso o di comitati d'affari

MISURE DI PREVENZIONE:

- 1) Adozione patti di integrità o protocolli di legalità contenenti misure integrative delle disposizioni di legge per assicurare la prevenzione da possibili fenomeni di devianza e di vulnerazione dei principi di trasparenza (misura di regolamentazione)
- 2) Obbligo di astensione in caso di conflitto d'interessi e relativa attestazione (circa l'assenza di conflitto d'interessi) nel corpo del provvedimento ampliativo (misura di disciplina del conflitto di interesse)
- 3) Processi di rotazione periodica del responsabile del procedimento (misura di rotazione)
- 4) Adozione di una casella di posta certificata e resa nota tramite sito web istituzionale da utilizzare dagli interessati per la trasmissione delle istanze (misura di regolamentazione)
- 5) Adozione di procedure standardizzate (misura di semplificazione)
- 6) Informatizzazione delle procedure (misura di trasparenza)
- 7) Gestione in ordine cronologico delle istanze (misura di regolamentazione)
- 8) Pubblicazione dei provvedimenti rilasciati nella Sez. Amministrazione Trasparente del sito internet del Comune (misura di trasparenza)
- 9) Inserimento nei provvedimenti ampliativi di clausole standard conformi alle prescrizioni di patti di

integrità o protocolli di legalità contenenti obblighi da far assumere dai soggetti richiedenti al fine di prevenire il rischio corruzione (misura di regolamentazione)

10) Inserimento nei provvedimenti ampliativi di clausole risolutive in caso di gravi inosservanze della normativa antimafia, anticorruzione e codice di comportamento, nonché di inosservanza delle clausole di patti di integrità o protocolli di legalità

11) Verifiche sul possesso dei requisiti auto dichiarati dal privato interessato (misura di controllo)

12) Verifica, ai fini del rilascio del provvedimento ampliativo, della accettazione da parte del richiedente delle clausole contenuti in patti di integrità o protocolli di legalità (misura di controllo)

13) Verifiche antimafia mediante acquisizione di documentazione antimafia (per tutte le tipologie di autorizzazione commerciale) (misura di controllo)

14) Denuncia alla A.G. delle falsità accertate nelle superiori dichiarazioni presentate dagli utenti (misura di segnalazione e protezione)

15) Verifica, ai fini del rilascio/rinnovo del provvedimento ampliativo o in sede di istruttoria di Scia, della regolarità fiscale del richiedente sui tributi locali (misura di controllo)

16) Obbligo di adozione dei provvedimenti di annullamento revoca in caso di accertamento successivo dell'assenza dei presupposti di legge nonché di violazione della normativa antimafia, anticorruzione e codice di comportamento, nonché di inosservanza delle clausole di patti di integrità o protocolli di legalità (misura di regolamentazione)

17) Formazione specifica sulla materia (misura di formazione)

18) Report semestrale al RPCT sulle verifiche antimafia effettuate (misura di controllo)

19) Report semestrale al RPCT sulle verifiche di regolarità fiscale effettuate (misura di controllo)

20) Pubblicazione dei report di cui ai precedenti punti nella Sez. Amministrazione Trasparente del sito internet del Comune (misura di trasparenza)

21) Verifica della corretta applicazione delle misure anche ai fini della valutazione della performance individuale degli Incaricati di P.O. da parte del Nucleo di Valutazione (misura di controllo)

22) Attivazione di responsabilità disciplinare dei dipendenti in caso di violazione dei doveri di cui ai punti precedenti (misura di segnalazione e protezione)

AREA DI RISCHIO GENERALE D

Scheda n. 8

SETTORE I

AREA DI RISCHIO: PROVVEDIMENTI AMPLIATIVI DELLA SFERA GIURIDICA DI DESTINATARI CON EFFETTO ECONOMICO DIRETTO ED IMMEDIATO

PROCESSO: *erogazioni sovvenzioni, contributi, sussidi per assistenza economica a soggetti indigenti*

ATTIVITA'-PROCEDIMENTO:

- 1) Assistenza economica ordinaria (forma di intervento idonea a garantire il livello di reddito atto a soddisfare le esigenze fondamentali di vita e consiste nella concessione di un contributo mensile pari alla differenza tra il "minimo vitale" e le risorse di cui il nucleo familiare dispone) e straordinaria (erogazione di un contributo "Una Tantum", finalizzato al superamento di una situazione imprevista ed eccezionale);
- 2) Concessione assegno di maternità (si tratta di un assegno concesso dal Comune ed erogato dall'INPS, a norma dell'art. 66 della legge 448 del 23/12/98 a tutte le madri che non beneficiano del trattamento previdenziale dell'indennità di maternità per i figli nati o entrati in famiglia in virtù di affidamenti preadottivi o adozioni
- 3) Concessione assegno per nucleo familiare (assegno concesso dal Comune ed erogato dall'INPS, istituito con l'art. 65 della legge 448 del 23/12/98, a tutti i nuclei familiari composti da cittadini italiani residenti con tre o più figli minori).
- 4) Sostegno economico alle famiglie degli affidatari "Erogazione, alle famiglie affidatarie, di un sostegno economico finalizzato all'inserimento del minore nell'ambiente di vita in cui è accolto.
- 5) Erogazione di un contributo economico ai minori riconosciuti dalla sola madre, in applicazione dell'art. 12 della L.R. n. 33/91 e del regolamento comunale vigente
- 6) Erogazione contributi alle associazioni sportive ai sensi del regolamento vigente
- 7) Sistema di Gestione delle Agevolazioni sulle Tariffe Energetiche (SGATE), ovvero sistema informativo on line che consente a tutti i cittadini che abbiano presentato la domanda di Bonus Elettrico o di Bonus Gas di seguire in tempo reale lo stato di avanzamento e di valutazione delle loro richieste di agevolazione. (competete al Comune, raccogliere le domande degli utenti ed instradarle verso gli altri Enti coinvolti nel processo, configurandosi così come interlocutore unico del Cittadino nei confronti delle Istituzioni).

MAPPATURA RISCHI:

- 1) Attribuzione vantaggi in difformità dai requisiti previsti dalla normativa
- 2) Mancato rispetto dell'ordine cronologico
- 3) Concessione erogazioni sovvenzioni, contributi, sussidi di natura discrezionale a soggetti ai quali sia stata applicata con provvedimento definitivo una delle misure di prevenzione previste dal libro I, titolo I, capo II del D.Lgs. 159/2011 e succ. mod e integr. nonché a soggetti condannati con sentenza definitiva o, ancorche' non definitiva, confermata in grado di appello, per il delitto di cui all'articolo 416 bis del cp o per uno dei delitti di cui all'articolo 51, comma 3-bis, del codice di procedura penale o a loro coniuge convivente

e ad ascendenti discendenti parenti e affini sino al secondo grado

MISURE DI PREVENZIONE:

- 1) Obbligo di pubblicizzazione per rendere effettiva la possibilità di conoscenza da parte dei cittadini delle opportunità offerte dall'Ente in materia di erogazione dei contributi, nella home page e nella Sez. Amministrazione Trasparente del sito internet del Comune (misura di trasparenza)
- 2) Obbligo di astensione in caso di conflitto d'interessi e relativa attestazione (circa l'assenza di conflitto d'interessi) nel corpo del provvedimento ampliativo (misura di disciplina del conflitto di interesse)
- 3) Processi di rotazione periodica del responsabile del procedimento (misura di rotazione)
- 4) Adozione di una casella di posta certificata e resa nota tramite sito web istituzionale da utilizzare dagli interessati per la trasmissione delle istanze (misura di regolamentazione)
- 5) Adozione di procedure standardizzate (misura di semplificazione)
- 6) Informatizzazione delle procedure (misura di trasparenza)
- 7) Gestione in ordine cronologico delle istanze (misura di regolamentazione)
- 8) Acquisizione (per il riconoscimento di vantaggi economici di natura discrezionale) dichiarazione sostitutiva in ordine alla: non applicazione con provvedimento definitivo di una delle misure di prevenzione previste dal libro I, titolo I, capo II del D.Lgs. 159/2011 e succ. mod e integr. nonché all'assenza di condanna con sentenza definitiva o, ancorche' non definitiva, confermata in grado di appello, per il delitto di cui all'articolo 416 bis del cp o per uno dei delitti di cui all'articolo 51, comma 3-bis, del codice di procedura penale nei propri confronti o nei confronti di coniuge convivente o ascendenti discendenti parenti e affini sino al secondo grado
- 9) Pubblicazione dei provvedimenti rilasciati nella Sez. Amministrazione Trasparente del sito internet del Comune (misura di trasparenza)
- 10) Verifiche sul possesso dei requisiti auto dichiarati dal privato interessato (misura di controllo)
- 11) Verifica sulla conformità della documentazione a corredo dell'istanza (misura di controllo)
- 12) Controlli a campione delle dichiarazioni di cui al punto 10) e 11) presentate dagli utenti (misura di controllo)
- 13) Controlli a campione, di concerto con l'Agenzia delle Entrate di Palermo, tramite l'inoltro delle istanze via email, al fine di accertare la veridicità delle certificazioni ISEE presentate dagli utenti (misura di controllo)
- 14) Denuncia alla A.G. delle falsità accertate nelle superiori dichiarazioni presentate dagli utenti (misura di segnalazione e protezione)
- 15) Adozione dei provvedimenti di annullamento revoca in caso di accertamento successivo dell'assenza dei presupposti di legge nonché di violazione della normativa antimafia (misura di regolamentazione)
- 16) Obbligo di acquisizione della relazione dell'assistente sociale su ogni istanza presentata (misura di regolamentazione)
- 17) Formazione specifica sulla materia (misura di formazione)
- 18) Sospensione della concessione di vantaggi economici di natura discrezionale nei 30 gg. antecedenti alla data delle consultazioni elettorali politiche, regionali ed amministrative (misura di regolamentazione)
- 19) Verifica della corretta applicazione delle misure anche ai fini della valutazione della performance individuale degli Incaricati di P.O. da parte del Nucleo di Valutazione (misura di controllo)
- 20) Attivazione di responsabilità disciplinare dei dipendenti in caso di violazione dei doveri di cui ai punti precedenti (misura di segnalazione e protezione)

AREA DI RISCHIO GENERALE E

Scheda n.9

TUTTI I SETTORI

AREA DI RISCHIO: GESTIONE DELLE ENTRATE, DELLE SPESE E DEL PATRIMONIO

ATTIVITA'-PROCEDIMENTO: *incasso delle entrate*

- 1) Accertamenti e sgravi tributi comunali
- 2) Rimborsi tributi comunali
- 3) Accertamenti sanzioni del codice della strada
- 4) Accertamenti canoni e sanzioni in materia commerciale
- 5) Accertamenti pagamento canoni e fitti
- 6) Accertamento pagamento contributi di costruzione
- 7) Accertamenti pagamento tariffe per servizi a domanda individuale
- 8) Procedure di riscossione
- 9) Procedure di concessione rateizzazioni entrate tributarie

MAPPATURA RISCHI:

- 1) Omesso o ritardato accertamento e/o riscossione delle entrate al fine di agevolare particolari soggetti anche in cambio di compenso economico o altra utilità
- 2) Inosservanza o elusione di regole procedurali, anche poste a garanzia della trasparenza e dell'imparzialità del procedimento di accertamento, al fine di agevolare soggetti specifici, anche in cambio di compenso economico o altra utilità
- 3) Manipolazione dati – mancata verifica della regolarità delle istanze presentate dai contribuenti e/o della documentazione tecnica presentata. Omissione di controlli
- 4) Conteggio errato dei crediti e dei debiti da rimborso al fine di agevolare particolari soggetti anche in cambio di compenso economico o altra utilità
- 5) Mancata o errata applicazione delle sanzioni amministrative al fine di agevolare determinati soggetti
- 6) Mancata escussione di polizze a garanzia del pagamento dei debiti al fine di agevolare particolari soggetti anche in cambio di compenso economico o altra utilità
- 7) Favorire il ritardato o mancato pagamento dei canoni di locazione./concessione

MISURE DI PREVENZIONE:

- 1) Obbligo di astensione in caso di conflitto d'interessi e relativa attestazione (circa l'assenza di conflitto d'interessi) nel corpo del provvedimento (misura di disciplina del conflitto di interesse)
- 2) Processi di rotazione periodica del responsabile del procedimento (misura di rotazione)
- 3) Adozione di procedure standardizzate (misura di semplificazione)
- 4) Informatizzazione delle procedure (misura di trasparenza)
- 5) Gestione in ordine cronologico delle istanze (misura di regolamentazione)
- 6) Verifiche a campione nei confronti delle autodichiarazioni dei contribuenti e/o utenti e tracciabilità delle medesime (misura di controllo)

- 7) Denuncia alla A.G. delle falsità accertate nelle superiori dichiarazioni presentate dagli utenti (misura di segnalazione e protezione)
- 8) Monitoraggio dei tempi di conclusione del procedimento (misura di controllo)
- 9) Controllo periodico da parte dei Responsabili di Settore sui tempi di adozione di avvisi, messe in mora, intimazioni di pagamento per prevenire eventuali decadenze dal potere di accertamento e/o riscossione, prescrizioni di crediti e scadenze polizze fideiussorie (misura di controllo)
- 10) Verifica periodica dei pagamenti dei canoni di locazione/concessione con emissione di diffida in caso di mancato o ritardato pagamento, tramite la creazione di apposito database (misura di controllo)
- 11) Rispetto dell'ordine cronologico in materia di compensazioni tributarie (misura di regolamentazione)
- 12) Verifiche sul rispetto delle norme regolamentari in materia di compensazioni tributarie (misura di controllo)
- 13) Obbligo di pubblicazione nella Sez. Amministrazione Trasparente del sito internet del Comune degli accordi stipulati per compensazioni tributarie (misura di trasparenza)
- 14) Formazione specifica sulla materia (misura di formazione)
- 15) Processi di rotazione periodica del responsabile del procedimento (misura di rotazione)
- 16) Verifica della corretta applicazione delle misure anche ai fini della valutazione della performance individuale degli Incaricati di P.O. da parte del Nucleo di Valutazione (misura di controllo)
- 17) Attivazione di responsabilità disciplinare dei dipendenti in caso di violazione dei doveri di cui ai punti precedenti (misura di segnalazione e protezione)

ATTIVITA'-PROCEDIMENTO: *pagamento delle spese*

- 1) Liquidazioni verso imprese e professionisti
- 2) Pagamenti canoni di locazione, indennità di occupazione per scuole ed uffici e dipendenze comunali
- 3) Pagamenti dei mandati

MAPPATURA RISCHI:

- 1) Liquidazione compensi e corrispettivi senza adeguata verifica della regolare esecuzione della prestazione al fine di agevolare soggetti specifici, anche in cambio di compenso economico o altra utilità
- 2) Liquidazione di indennità non dovute al fine di agevolare soggetti specifici, anche in cambio di compenso economico o altra utilità
- 3) Effettuazione pagamenti senza rispettare la cronologia nella presentazione delle fatture provocando in tal modo favoritismi e disparità di trattamento tra i creditori dell'ente.
- 4) Favorire il rinnovo dei contratti e/o la maggiorazione dei canoni mediante alterazione dell'istruttoria al fine di favorire terzi

MISURE DI PREVENZIONE:

- 1) Obbligo di astensione in caso di conflitto d'interessi e relativa attestazione (circa l'assenza di conflitto d'interessi) nel corpo del provvedimento (misura di disciplina del conflitto di interesse)
- 2) Osservanza dell'ordine cronologico nel pagamento delle fatture (misure di regolamentazione)
- 3) Verifica, preliminare a qualsiasi liquidazione, della regolarità della prestazione (misura di controllo)
- 4) Verifica, preliminare a qualsiasi liquidazione, della regolarità fiscale del beneficiario (misura di controllo)
- 5) Verifica, preliminare a qualsiasi liquidazione, della regolarità fiscale in ordine ai tributi locali del beneficiario, ove residente o avente sede nel territorio del Comune nonché delle tariffe e dei canoni dovuti per il rilascio di provvedimenti ampliativi a qualsiasi titolo emessi, anche per l'uso dei beni del patrimonio

comunale(misura di controllo)

6) Verifica, preliminare a qualsiasi liquidazione, della regolarità fiscale della regolarità contributiva del beneficiario(misura di controllo)

7) Controlli a campione su conformità mandati di pagamento rispetto agli originali in possesso dell'Ente(misura di controllo)

8) Osservanza dell'ordine cronologico nell'emissione dei mandati (misura di regolamentazione)

9) Obbligo di rinegoziazione dei canoni di locazione passiva(misura di regolamentazione)

10) Controllo semestrale sui pagamenti dei canoni di locazione passiva (misura di controllo)

11) Verifica della corretta applicazione delle misure anche ai fini della valutazione della performance individuale degli Incaricati di P.O. da parte del Nucleo di Valutazione (misura di controllo)

12)Attivazione di responsabilità disciplinare dei dipendenti in caso di violazione dei doveri di cui ai punti precedenti (misura di segnalazione e protezione)

ATTIVITA'-PROCEDIMENTO: *gestione del patrimonio*

1) Procedimenti di concessione in uso, locazione, comodato di beni immobili patrimoniali.

MAPPATURA RISCHI:

1) Mancanza adeguata pubblicità: il dipendente omette di dare adeguata pubblicità alla possibilità di accesso a pubbliche opportunità

2) Mancata adeguata informazione: il dipendente omette di dare adeguata informazione ai beneficiari

3) Assoggettamento a minacce o pressioni esterne di vario tipo: in conseguenza di pressioni di vario tipo, i Responsabili dei procedimenti possono, compiere operazioni illecite (manipolazione dati) sulla stesura del provvedimento finale

4) Assegnazione di concessione di beni del patrimonio pubblico in violazione di norme vigenti, volti a favorire determinati soggetti

5) Indebita valutazione di impegni operativi ed economici al fine di agevolare un soggetto terzo pubblico o privato oppure omessi controlli sulla prestazione del servizio

6) Infiltrazioni criminali nella gestione dei beni patrimoniali

MISURE DI PREVENZIONE:

1) Regolamentazione dell'attività amministrativa nella fase della scelta del contraente mediante circolari o direttive in ordine alla corretta applicazione delle norme regolamentari vigenti (misura di formazione)

2) Obbligo di rispettare le procedure regolamentari interne in materia (misura di regolamentazione)

3) Processi di rotazione periodica del responsabile del procedimento (misura di rotazione)

4) Pubblicazione immediata del bando per la concessione del bene a terzi anche nella home page del sito istituzionale dell'Ente nonché nella Sezione "Amministrazione Trasparenza"- "Bandi di gara e contratti" (misura di trasparenza)

5) Pubblicazione del nominativo del soggetto, cui ricorrere in caso di ingiustificato ritardo o diniego all'accesso ai documenti di gara(misura di regolamentazione)

6) Formazione di commissioni eterogenee ed interdisciplinari con applicazione della rotazione dei componenti e dei presidenti delle medesime (misura di rotazione)

7) Predeterminazione specifica delle competenze dei componenti delle commissioni di gara e accertamento delle competenze mediante acquisizione dei relativi curriculum (misura di regolamentazione)

- 8) Acquisizione di specifiche autodichiarazioni da parte dei componenti delle commissioni di gara sull'assenza delle fattispecie di inconferibilità e incompatibilità o situazioni di conflitto di interesse (misura di disciplina del conflitto di interessi)
- 9) Pubblicazione delle modalità di scelta, dei nominativi e della qualifica professionale dei componenti delle commissioni di gara (misura di regolamentazione)
- 10) Protocollo delle offerte all'atto della presentazione e, in caso di consegna a mano l'attestazione di data ed ora di arrivo avviene in presenza di più dipendenti riceventi; (misura di regolamentazione)
- 11) Informatizzazione delle procedure di gara (misura di trasparenza)
- 12) Standardizzazione delle procedure (misura di semplificazione)
- 13) Adozione di misure volte a garantire la necessaria parità di trattamento dei partecipanti e la riservatezza dei contenuti delle offerte (misura di regolamentazione)
- 14) Verifica, ai fini dell'ammissione alla gara, dei requisiti di moralità ivi compresi quelli previsti dalla normativa antimafia nonché di capacità tecnica e economico finanziaria da parte degli operatori economici partecipanti (misura di controllo)
- 15) Denuncia alla A.G. delle falsità accertate nelle superiori dichiarazioni presentate dagli utenti (misura di segnalazione e protezione)
- 16) Verifica, ai fini dell'ammissione alla gara, della accettazione da parte degli operatori economici partecipanti delle clausole di cui ai patti di integrità o protocolli di legalità, contenenti misure integrative delle disposizioni di legge per assicurare la prevenzione da possibili fenomeni di devianza e di vulnerazione dei principi di trasparenza e libera concorrenza (misura di controllo)
- 17) Adozione, con riferimento alla fase istruttoria e di valutazione delle offerte, di griglie di valutazione e *check list* con punteggi definiti nonché criteri di selezione predeterminati a monte ed adeguatamente dettagliati, limitando al minimo spazi per eventuali interpretazioni (misura di regolamentazione)
- 18) Completezza della verbalizzazione delle sedute di gara (misura di regolamentazione)
- 19) Accessibilità online della documentazione di gara e/o delle informazioni complementari rese (misura di trasparenza)
- 20) Pubblicazione online preventiva del calendario delle sedute di gara (misura di trasparenza)
- 21) Menzione nei verbali di gara di specifiche cautele adottate a tutela dell'integrità e della conservazione delle buste contenenti l'offerta (misura di regolamentazione)
- 22) Pubblicazione anche nella Sez. Amministrazione Trasparente del sito internet del Comune, per estratto, dei punteggi attribuiti agli offerenti all'esito dell'aggiudicazione definitiva (misura di trasparenza)
- 23) Pubblicazione immediata anche nella home page del sito istituzionale dell'Ente nonché nella Sezione "Amministrazione Trasparenza" - "Bandi di gara e contratti" dell'esito delle operazioni di gara (misura di trasparenza)
- 24) Obbligo di acquisire specifica dichiarazione, sottoscritta da ciascun componente della commissione giudicatrice/seggi di gara nonché da parte dei Responsabili di Settore e di procedimento che hanno partecipato alla gestione della procedura di gara attestante l'insussistenza di cause di incompatibilità con il terzo concessionario e con il secondo classificato, avendo riguardo anche a possibili collegamenti soggettivi e/o di parentela con i componenti dei relativi organi amministrativi e societari, con riferimento agli ultimi 5 anni (misura di disciplina del conflitto di interessi)
- 25) Rappresentazione nella determinazione di aggiudicazione di tutto l'iter amministrativo che precede la concessione dell'avvenuta verifica del possesso dei requisiti autodichiarati mediante acquisizione delle relative certificazioni (misura di regolamentazione)

- 26) Obbligo di acquisire la documentazione antimafia propedeuticamente al rilascio del provvedimento concessorio
- 27) Rispetto degli obblighi di incameramento della cauzione provvisoria nelle ipotesi di esclusione dell'operatore economico (misura di regolamentazione)
- 28) Obbligo di tempestiva segnalazione a tutti i settori comunali in caso di accertata insussistenza dei requisiti di ordine generale e speciale in capo all'operatore economico o di incameramento della cauzione provvisoria (misura di segnalazione e protezione)
- 29) Verifica, ai fini del rilascio del provvedimento ampliativo, della accettazione da parte del richiedente delle clausole contenute in patti di integrità o protocolli di legalità (misura di controllo)
- 30) Inserimento nei provvedimenti ampliativi di clausole standard conformi alle prescrizioni di patti di integrità o protocolli di legalità contenenti obblighi da far assumere dai soggetti richiedenti al fine di prevenire il rischio corruzione (misura di regolamentazione)
- 31) Inserimento nei provvedimenti ampliativi di clausole risolutive in caso di gravi inosservanze della normativa antimafia, anticorruzione e codice di comportamento, nonché di inosservanza delle clausole di patti di integrità o protocolli di legalità (misura di regolamentazione)
- 32) Attivazione di verifiche di secondo livello in caso di ipotesi di annullamento e/o revoca della gara (misura di controllo)
- 33) Obbligo di motivazione delle determinazioni di revoca e annullamento (misura di regolamentazione)
- 34) Inserimento nei capitolati contratti di clausole standard conformi alle prescrizioni di patti di integrità o protocolli di legalità contenenti obblighi da far assumere dai soggetti concorrenti al fine di prevenire il rischio infiltrazioni criminali nelle commesse pubbliche (misura di regolamentazione)
- 35) Inserimento nei capitolati contratti di penali e clausole risolutive a favore della stazione appaltante in caso di gravi inosservanze degli obblighi contrattuali, della normativa antimafia, anticorruzione antiriciclaggio e codice di comportamento, nonché di inosservanza delle clausole di patti di integrità o protocolli di legalità (misura di regolamentazione)
- 36) Verifica annuale del mantenimento dei requisiti soggettivi ivi compresi quelli previsti dalla normativa antimafia come integrata da patti di integrità o protocolli di legalità del contraente (misura di controllo)
- 37) Denuncia alla A.G. delle falsità accertate nelle superiori dichiarazioni presentate dagli utenti (misura di segnalazione e protezione)
- 38) Verifica costante che i terzi concessionari svolgano la gestione sui beni in conformità al principio di buona amministrazione e alle specifiche previsioni del contratto; la verifica sull'attività del terzo concessionario dei beni deve essere sia di carattere tecnico (controlli tecnici sull'attività, sulla capacità professionale del personale, ecc.) sia di carattere economico (sulla gestione finanziaria, sulle spese, sui bilanci) (misura di controllo)
- 39) Monitoraggio periodico sullo stato dei pagamenti dei canoni concessori (misura di controllo)
- 40) Obbligo di adozione dei provvedimenti di revoca decadenza del provvedimento ampliativo e risolutivi del rapporto e di incameramento della cauzione in caso di grave inadempimento degli obblighi del capitolato contratto nonché di violazione della normativa antimafia, anticorruzione e codice di comportamento, nonché di inosservanza delle clausole di patti di integrità o protocolli di legalità (misura di regolamentazione)
- 41) Attivazione delle procedure di revoca o di decadenza nei casi previsti dal Regolamento (misura di regolamentazione)
- 42) Pubblicazione sul sito web in modo permanente in apposita sezione dedicata e ben visibile dell'elenco

dei beni immobili di proprietà comunale con il relativo stralcio planimetrico ai fini dell'esatta individuazione con l'indicazione della natura, dell'estensione, del valore, della destinazione d'uso; in caso di bene concesso a terzi occorre inserire nell'elenco anche i dati identificativi del terzo concessionario, la descrizione della tipologia dell'attività svolta sul bene, gli estremi dell'atto di concessione, la durata e la data di scadenza (misura di trasparenza)

43) Report sulle verifiche antimafia da trasmettere semestralmente al RPCT (misura di regolamentazione)

44) Formazione specifica sulla materia (misura di formazione)

45) Verifica della corretta applicazione delle misure anche ai fini della valutazione della performance individuale degli Incaricati di P.O. da parte del Nucleo di Valutazione (misura di controllo)

46) Attivazione di responsabilità disciplinare dei dipendenti in caso di violazione dei doveri di cui ai punti precedenti (misura di segnalazione e protezione)

AREA DI RISCHIO GENERALE F
Scheda n.10
POLIZIA MUNICIPALE /SETTORE IV
AREA DI RISCHIO: CONTROLLO VERIFICHE ED ISPEZIONI

PROCESSO: *abusi edilizi-accertamento infrazioni-riscossione sanzioni*

ATTIVITA'-PROCEDIMENTO:

- 1) Abusi edilizi
- 2) Accertamento di infrazione a Leggi o Regolamenti
- 3) Gestione controlli e accertamenti di infrazione in materia di edilizia-ambiente
- 4) Gestione controlli e accertamenti di infrazione in materia di commercio
- 5) Gestione controlli sulle licenze, le iscrizioni in registri, e in genere su tutte quelle attività che necessitano di autorizzazione
- 6) Gestione controlli delle affissioni e pubblicità
- 7) Attività istruttoria relativa alle violazioni al codice della strada e ai ricorsi avverso ai verbali
- 8) Procedimenti di accertamento infrazioni attività edilizia e attività produttive
- 9) Procedimenti relativi a infrazioni di pubblica incolumità
- 10) Procedimenti relativi a infrazioni di norme in materia di igiene e sanità
- 11) Riscossione sanzioni per inosservanza normativa in materia di abbandono rifiuti, inquinamento idrico, atmosferico etc.
- 12) Attività di Polizia Giudiziaria nel controllo e di repressione alla vigilanza urbanistica ed edilizia

MAPPATURA RISCHI:

- 1) False certificazioni: con comportamento consapevole, il dipendente favorisce l'attestazione di dati non veritieri oppure con negligenza omette dati esistenti
- 2) Assoggettamento a minacce o pressioni esterne di vario tipo: in conseguenza di pressioni di vario tipo, i Responsabili dei procedimenti possono compiere operazioni illecite (manipolazione dati) sulla stesura del provvedimento finale
- 3) Omissioni di doveri d'ufficio: omissione di azioni o comportamenti dovuti in base all'Ufficio svolto;
- 4) Mancanza di controlli/verifiche: il dipendente omette alcune fasi di controllo o verifica al fine di ottenere per sé o per altri vantaggi
- 5) Discrezionalità nelle valutazioni: il dipendente può effettuare stime non conformi o effettuare scelte in modo arbitrario
- 6) Discrezionalità nei tempi di gestione dei procedimenti: il dipendente accelera o ritarda l'adozione del provvedimento sanzionatorio per evitare il nascere del debito nei confronti della Pubblica Amministrazione
- 7) Accordi collusivi per omesso espletamento delle attività
- 8) Doloso mancato accertamento di violazioni di legge – cancellazione di sanzioni amministrative – alterazione banca dati
- 9) Illegittima gestione delle informazioni riservate e cessione indebita a soggetti non autorizzati

MISURE DI PREVENZIONE:

- 1) Obbligo di astensione in caso di conflitto d'interessi e relativa attestazione sull'assenza di conflitto d'interessi (anche potenziale) nel corpo del provvedimento di irrogazione di sanzioni, multe, ammende

(misura di disciplina del conflitto di interessi)

- 2) Processi di rotazione periodica del personale addetto ai controlli (misura di rotazione)
- 3) Adozione di un sistema informatico per la gestione delle sanzioni che impedisca modifiche o cancellazioni una volta accertata l'infrazione (misura di regolamentazione)
- 4) Adozione di procedure standardizzate (misura di semplificazione)
- 5) Accessibilità a tutti i soggetti interessati delle informazioni relative ai procedimenti e provvedimenti che li riguardano tramite strumenti di identificazione informatica, ivi comprese quelle relative allo stato delle procedure, ai relativi tempi e allo specifico Ufficio competente (misura di partecipazione)
- 6) Monitoraggio trimestrale dei procedimenti e intensificazione dei controlli a campione anche su banche dati (misura di controllo)
- 7) Formazione specifica sulla materia (misura di formazione)
- 8) Verifica della corretta applicazione delle misure anche ai fini della valutazione della performance individuale degli Incaricati di P.O. da parte del Nucleo di Valutazione (misura di controllo)
- 9) Attivazione di responsabilità disciplinare dei dipendenti in caso di violazione dei doveri di cui ai punti precedenti (misura di segnalazione e protezione)

AREA DI RISCHIO GENERALE G

Scheda n.11

TUTTE I SETTORI

AREA DI RISCHIO: INCARICHI E NOMINE

PROCESSO: *incarichi esterni ai sensi del D.Lgs. 165/2001*

ATTIVITA'-PROCEDIMENTO:

1) Incarichi di studio, ricerca e consulenza

MAPPATURA RISCHI:

- 1) Mancanza adeguata pubblicità: il dipendente omette di dare adeguata pubblicità alla possibilità di accesso a pubbliche opportunità
- 2) Mancata adeguata informazione: il dipendente omette di dare adeguata informazione ai beneficiari
- 3) Assoggettamento a minacce o pressioni esterne di vario tipo: in conseguenza di pressioni di vario tipo, i Responsabili dei procedimenti possono compiere operazioni illecite (manipolazione dati) sulla stesura del provvedimento finale
- 4) Omissioni di doveri d'ufficio: omissione di azioni o comportamenti dovuti in base all'Ufficio svolto;
- 5) Mancanza di controlli/verifiche: il dipendente omette alcune fasi di controllo o verifica al fine di ottenere per sé o per altri vantaggi
- 6) Discrezionalità nelle valutazioni: il dipendente può effettuare stime non conformi o effettuare scelte in modo arbitrario
- 7) Discrezionalità nei tempi di gestione dei procedimenti: il dipendente accelera o ritarda l'adozione del provvedimento finale favorendo o ostacolando interessi privati
- 8) False certificazioni: con comportamento consapevole, il dipendente favorisce l'attestazione di un dato non veritiero oppure con negligenza omette dati esistenti

MISURE DI PREVENZIONE:

- 1) Adozione di atti di programmazione di identificazione dei fabbisogni (misura di regolamentazione)
- 2) Adeguata motivazione nei provvedimenti amministrativi con i quali si indice la selezione pubblica in ordine alla insussistenza di professionalità analoghe all'interno dell'Ente e sulla necessità di ricorrere alla figura consulenziale esterna (misura di regolamentazione)
- 3) Osservanza delle procedure previste nei regolamenti interni (misura di regolamentazione)
- 4) Pubblicazione immediata del bando di selezione anche nella home page del sito istituzionale dell'Ente nonché nella Sezione "Amministrazione Trasparenza"- "Bandi di gara e contratti" (misura di trasparenza)
- 5) Predisposizione del bando di selezione con previsione di requisiti di accesso proporzionati e non personalizzati (misura di regolamentazione)
- 6) Predisposizione del bando di selezione con previsione di criteri di valutazione oggettivi e idonei a verificare il possesso dei requisiti attitudinali e professionali richiesti (misura di regolamentazione)
- 7) Pubblicazione del nominativo del soggetto, cui ricorrere in caso di ingiustificato ritardo o diniego all'accesso ai documenti di gara (misura di regolamentazione)
- 8) Formazione di commissioni eterogenee ed interdisciplinari con applicazione della rotazione dei componenti e dei presidenti delle medesime (misura di rotazione)

- 9) Predeterminazione specifica delle competenze dei componenti delle commissioni di gara e accertamento delle competenze mediante acquisizione dei relativi curriculum (misura di regolamentazione)
- 10) Acquisizione di specifiche autodichiarazioni da parte dei componenti delle commissioni di gara sull'assenza delle fattispecie di inconferibilità e incompatibilità o situazioni di conflitto di interesse (misura di disciplina del conflitto di interessi)
- 11) Pubblicazione delle modalità di scelta, dei nominativi e della qualifica professionale dei componenti delle commissioni di gara (misura di regolamentazione)
- 12) Informatizzazione delle procedure di gara (misura di trasparenza)
- 13) Standardizzazione delle procedure (misura di semplificazione)
- 14) Adozione di una casella di posta certificata e resa nota tramite sito web istituzionale da utilizzare dagli interessati per la trasmissione delle istanze
- 15) Adozione, con riferimento alla fase istruttoria e di valutazione delle istanze, di griglie di valutazione e *check list* con punteggi definiti nonché criteri di selezione predeterminati a monte ed adeguatamente dettagliati, limitando al minimo spazi per eventuali interpretazioni (misura di regolamentazione)
- 16) Pubblicazione online preventiva del calendario delle sedute di gara (misura di trasparenza)
- 17) Completezza della verbalizzazione delle sedute di gara (misura di regolamentazione)
- 18) Accessibilità online della documentazione di gara e/o delle informazioni complementari rese (misura di trasparenza)
- 19) Protocollo delle istanze all'atto della presentazione e, in caso di consegna a mano l'attestazione di data ed ora di arrivo avviene in presenza di più dipendenti riceventi; (misura di regolamentazione)
- 20) Verifica, ai fini dell'ammissione alla selezione, dei requisiti di moralità ivi compresi quelli previsti dalla normativa antimafia nonché di capacità tecnica e professionale da parte dei candidati partecipanti (misura di controllo)
- 21) Denuncia alla A.G. delle falsità accertate nelle superiori dichiarazioni presentate dagli utenti (misura di segnalazione e protezione)
- 22) Menzione nei verbali di gara di specifiche cautele adottate a tutela dell'integrità e della conservazione delle buste contenenti la documentazione presentata (misura di regolamentazione)
- 23) Pubblicazione anche nella Sez. Amministrazione Trasparente del sito internet del Comune, per estratto, dei punteggi attribuiti ai candidati all'esito della selezione (misura di trasparenza)
- 24) Pubblicazione immediata anche nella home page del sito istituzionale dell'Ente nonché nella Sezione "Amministrazione Trasparenza"- "Bandi di gara e contratti" dell'esito delle operazioni di selezione (misura di trasparenza)
- 25) Obbligo di acquisire specifica dichiarazione, sottoscritta da ciascun componente della commissione giudicatrice/seggi di gara nonché da parte dei Responsabili di Settore e di procedimento che hanno partecipato alla gestione della procedura di selezione attestante l'insussistenza di cause di incompatibilità con il candidato risultato vincitore e con il secondo classificato, avendo riguardo anche a possibili collegamenti soggettivi e/o di parentela con riferimento agli ultimi 5 anni (misura di disciplina del conflitto di interessi)
- 26) Rappresentazione nella determinazione di aggiudicazione della selezione di tutto l'iter amministrativo che precede l'affidamento dell'incarico e dell'avvenuta verifica del possesso dei requisiti autodichiarati mediante acquisizione delle relative certificazioni (misura di regolamentazione)
- 27) Attivazione di verifiche di secondo livello in caso di ipotesi di annullamento e/o revoca della selezione (misura di controllo)
- 28) Obbligo di motivazione delle determinazioni di revoca e annullamento (misura di regolamentazione)

- 29) Inserimento nei contratti di penali e clausole risolutive a favore dell'Ente in caso di gravi inosservanze degli obblighi contrattuali, della normativa antimafia, anticorruzione antiriciclaggio e codice di comportamento, nonché di inosservanza delle clausole di patti di integrità o protocolli di legalità (misura di regolamentazione)
- 30) Inserimento nei contratti di clausole risolutive del sub contratto a favore della stazione appaltante in caso di gravi inosservanze della normativa antimafia, anticorruzione e codice di comportamento, nonché di inosservanza delle clausole di patti di integrità o protocolli di legalità (misura di regolamentazione)
- 31) Verifiche sul rispetto degli obblighi contrattuali da parte dell'appaltatore(misura di controllo)
- 32) Obbligo di adozione dei provvedimenti risolutivi del rapporto e di incameramento della cauzione definitiva in caso di grave inadempimento del contratto nonché di violazione della normativa antimafia, anticorruzione e codice di comportamento, nonché di inosservanza delle clausole di patti di integrità o protocolli di legalità (misura di regolamentazione)
- 33) Formazione specifica sulla materia (misura di formazione)
- 34) Verifica della corretta applicazione delle misure anche ai fini della valutazione della performance individuale degli Incarichi di P.O. da parte del Nucleo di Valutazione (misura di controllo)
- 35) Attivazione di responsabilità disciplinare dei dipendenti in caso di violazione dei doveri di cui ai punti precedenti (misura di segnalazione e protezione)

AREA DI RISCHIO GENERALE H

Scheda n.12

SETTORE I

AREA DI RISCHIO:AFFARI LEGALI E CONTENZIOSO

ATTIVITA'-PROCEDIMENTO: *incarichi legali*

- 1) Attività istruttoria

MAPPATURA RISCHI:

- 1) Abuso nell'affidamento dell'incarico agli stessi soggetti
- 2) Ricorso a legali in presenza di procedure alternative
- 3) Conferimento a legale in conflitto di interesse
- 4) Istruzione della pratica
- 5) Esame ricorsi presentati da terzi

MISURE DI PREVENZIONE:

- 1) Obbligo di rispettare i termini ai fini della costituzione in giudizio(misura di regolamentazione)
- 2) Adeguata motivazione nei provvedimenti amministrativi in ordine alla necessità di costituirsi in giudizio (misura di regolamentazione)
- 3) Adeguata motivazione nella proposta di incarico, che non vi siano soluzioni alternative al contenzioso(misura di regolamentazione)
- 4) Obbligo di osservare le procedure previste nel regolamento comunale in materia ai fini del conferimento dell'incarico legale (misura di regolamentazione)
- 5) Acquisizione (preliminare all'affidamento dell'incarico) della verifica dell'assenza di conflitto di interesse tra il professionista incaricato e l'Amministrazione comunale (misura di disciplina del conflitto di interesse)
- 6) Rispetto del principio di rotazione nel conferimento degli incarichi legali salve le eccezioni previste nel regolamento comunale in materia (misura di regolamentazione)
- 7) Certificazione nell'incarico della congruità del corrispettivo(misura di regolamentazione)
- 8) Verifica della corretta applicazione delle misure anche ai fini della valutazione della performance individuale degli Incarichi di P.O. da parte del Nucleo di Valutazione (misura di controllo)
- 9) Attivazione di responsabilità disciplinare dei dipendenti in caso di violazione dei doveri di cui ai punti precedenti (misura di segnalazione e protezione)

ATTIVITA'-PROCEDIMENTO: *transazioni*

- 1) Esame proposte transattive
- 2) Predisposizione provvedimento finale

MAPPATURA RISCHI:

- 1) Conclusione procedimento transattivo in assenza di una previa verifica dell'utilità dell'Ente al solo fine di favorire la controparte

MISURE DI PREVENZIONE:

- 1) Tempestiva acquisizione del parere tecnico di congruità della spesa (interno o esterno in caso di avvenuta individuazione di CPT) e del legale (da parte del procuratore nominato) in merito all'utilità della transazione(misura di regolamentazione)
- 2) Adeguata motivazione nei provvedimenti amministrativi in ordine alla opportunità di transigere con puntuale indicazione di modalità, tempi e costi per l'Ente(misura di regolamentazione)
- 3) Sottoposizione delle proposte transattive al parere preventivo del servizio legale e del Collegio dei revisori(misura di regolamentazione)
- 4) Verifica della corretta applicazione delle misure anche ai fini della valutazione della performance individuale degli Incarichi di P.O. da parte del Nucleo di Valutazione (misura di controllo)
- 5) Attivazione di responsabilità disciplinare dei dipendenti in caso di violazione dei doveri di cui ai punti precedenti (misura di segnalazione e protezione)

AREA DI RISCHIO SPECIFICA I

Scheda n.13

SETTORE III

AREA DI RISCHIO SMALTIMENTO DEI RIFIUTI

ATTIVITÀ'-PROCEDIMENTO:

- 1) Adozione ordinanze sindacali extra ordinem
- 2) Affidamento del servizio
- 3) Gestione del servizio

MAPPATURA RISCHI SPECIFICI:

- 1) Inosservanza delle disposizioni normative che legittimano l'emanazione delle Ordinanze sindacali extra ordinem
- 2) Inserimento nei bandi di gara specifici requisiti che possano restringere indebitamente la platea dei partecipanti con l'obiettivo di mantenere lo *status quo*
- 3) Utilizzo di criteri di aggiudicazione della gara finalizzati a condizionare l'esito in favore degli attuali gestori
- 4) Eccessivo ricorso a procedure d'urgenza o a proroghe contrattuali
- 5) Creazione di cartelli nella partecipazione alle gare o assenza di partecipanti
- 6) Infiltrazioni da parte del crimine organizzato di stampo mafioso o di comitati d'affari
- 7) L'incompletezza e/o indeterminazione del contratto di servizio può comportare per l'Ente pubblico il rischio sostanziale di perdita di controllo sulla tracciabilità dei rifiuti raccolti dal gestore, sulla qualità del servizio reso, nonché sui costi operativi di gestione dichiarati dal gestore in sede di predisposizione annuale del Piano Economico Finanziario (PEF)

MISURE DI PREVENZIONE:

- 1) Verifica ricorrenza condizioni di legittimazione dell'Ente alla gestione del servizio attinente a qualsiasi fase della gestione integrata del ciclo dei rifiuti (misura di controllo)
 - 2) Processi di rotazione periodica del responsabile del procedimento (misura di rotazione)
 - 3) Rimessione alla SRR territorialmente competente dell'esercizio delle funzioni previste per legge e rientranti nell'intero ciclo di gestione dei rifiuti ivi compreso il conferimento in discarica (misura di regolamentazione)
 - 4) Adozione delle misure specifiche previste nelle schede 3,4,5 nel presente Piano (misura di regolamentazione)
 - 5) Obbligo di accertare l'iscrizione delle ditte partecipanti alle white list (misura di regolamentazione)
 - 6) Nelle situazioni in cui le gare effettuate vadano ripetutamente deserte, l'Amministrazione ne deve dare comunicazione al Prefetto e deve informare tempestivamente la competente Procura della Repubblica. Tale evenienza, infatti, come chiarito dalla Corte di Cassazione con la sentenza n. 13432/2017, può integrare gli estremi del reato di turbativa d'asta di cui all'art. 353-bis del Codice Penale, come integrato dall'art. 10 della l. 13 agosto 2010 n. 136 (misura di segnalazione e protezione)
 - 7) Previsione nel contratto di servizio (misura di regolamentazione)
- a) L'esercizio, anche senza preavviso, per il direttore dell'esecuzione del contratto ed i suoi eventuali

assistenti, tutti nominati dall'Autorità appaltante, di controlli sull'attività del gestore per mezzo di ispezioni, accertamenti e sopralluoghi

b) La dotazione in capo al gestore di un apposito software che proceduralizzi tutte le attività gestionali, sia dal punto di vista organizzativo, sia per quanto riguarda la tenuta della contabilità analitica. Tale sistema dovrà i) essere aperto nel senso di consentire al direttore del servizio l'accesso in remoto, per la consultazione di tutte le informazioni necessarie al controllo dei servizi effettuati; ii) aggiornato per assicurarne la piena fruibilità per l'intera durata del contratto

c) Meccanismi di incentivazione/disincentivazione in relazione al raggiungimento (o meno) di specifici obiettivi di raccolta differenziata

d) Misure volte a favorire una maggiore trasparenza dei costi del servizio dichiarati annualmente dal gestore in sede di redazione del Piano economico-finanziario (PEF) e dell'obbligo, in ottemperanza alle norme, di predisporre congiuntamente al PEF la relazione di accompagnamento di cui all'art.8, co. 3, del d.P.R. 158/99. Particolare attenzione dovrà essere posta alla trasparenza dei costi di gestione del ciclo della raccolta differenziata (e alla tracciabilità dei relativi flussi), opportunamente disaggregati in relazione ai diversi flussi di raccolta e ai proventi derivanti dalla valorizzazione economica dei flussi provenienti dalla raccolta differenziata dei rifiuti di imballaggio sul mercato e sul circuito CONAI/Consorti

e) Attività di informazione e formazione dell'utenza sulla corretta modalità di conferimento dei rifiuti differenziati, anche in funzione di controllo dell'attività svolta

f) Attività di informazione continuata attraverso i canali più diffusi (siti, social network, affissioni, pubblicità) sulle prestazioni previste dai contratti di servizio, riferite a singoli, famiglie, comunità

g) Implementazione delle attività di controllo e sorveglianza della qualità del rifiuto differenziato da parte delle autorità appaltanti finalizzato a conseguire l'obiettivo dell'effettivo recupero del materiale

8) Verifica della corretta applicazione delle misure anche ai fini della valutazione della performance individuale degli Incarichi di P.O. da parte del Nucleo di Valutazione (misura di controllo)

9) Attivazione di responsabilità disciplinare dei dipendenti in caso di violazione dei doveri di cui ai punti precedenti (misura di segnalazione e protezione)

AREA DI RISCHIO SPECIFICA L
Scheda n.14
SETTORE III
AREA DI RISCHIO GESTIONE DEL TERRITORIO

PROCESSO: *pianificazione generale comunale - PUG*

ATTIVITA'-PROCEDIMENTO: *redazione del Piano (PUG)*

- 1) Indicazioni direttive generali
- 2) Conferimento incarico redazione strumento urbanistico e studi correlati
- 3) Redazione schema di massima
- 4) Redazione progetto di Piano definitivo

MAPPATURA RISCHI:

- 1) Mancanza di una trasparente verifica della corrispondenza tra le soluzioni tecniche adottate e le scelte politiche ad esse sottese, non rendendo evidenti gli interessi pubblici

MISURE DI PREVENZIONE:

- 1) Rendere note nel provvedimento amministrativo le ragioni che determinano la scelta di affidare la progettazione a tecnici esterni, le procedure di scelta dei professionisti ed i costi (misura di regolamentazione)
- 2) Garantire interdisciplinarietà nella redazione del Piano (presenza di competenze anche ambientali, paesaggistiche e giuridiche) (misura di regolamentazione)
- 3) Verifica dell'assenza di cause di incompatibilità o casi di conflitto di interesse in capo a tutti i soggetti appartenenti al gruppo di lavoro del Piano (misura di disciplina del conflitto di interesse)
- 4) Individuazione da parte dell'organo politico competente degli obiettivi generali del Piano e l'elaborazione di criteri generali e linee guida per la definizione delle conseguenti scelte pianificatorie (misura di regolamentazione)
- 5) Verifica del rispetto della coerenza tra gli indirizzi di politica territoriale e le soluzioni tecniche adottate e adozione dei conseguenti correttivi (misura di regolamentazione)
- 6) Trasparenza e diffusione dei documenti di indirizzo tra la popolazione locale, prevedendo forme di partecipazione dei cittadini sin dalla fase di redazione del Piano (misura di partecipazione)
- 7) Per le procedure di conferimento degli incarichi connessi alla redazione del Piano si osservano le misure specifiche previste nelle schede 3,4,5 del Piano (misure di regolamentazione)
- 8) Verifica della corretta applicazione delle misure anche ai fini della valutazione della performance individuale degli Incaricati di P.O. da parte del Nucleo di Valutazione (misura di controllo)
- 9) Attivazione di responsabilità disciplinare dei dipendenti in caso di violazione dei doveri di cui ai punti precedenti (misura di segnalazione e protezione)

ATTIVITA'-PROCEDIMENTO: *pubblicazione del Piano e raccolta delle osservazioni*

- 1) Approvazione del progetto del Piano
- 2) Avviso di pubblicazione
- 3) Acquisizione delle osservazioni

4) Istruttoria delle osservazioni

MAPPATURA RISCHI:

1) Asimmetrie informative per cui gruppi di interessi vengono agevolati nella conoscenza ed interpretazione dell'effettivo contenuto del piano adottato, con la possibilità di orientare e condizionare le scelte dall'esterno;

MISURE DI PREVENZIONE:

- 1) Divulgazione e massima trasparenza e conoscibilità delle decisioni fondamentali, anche attraverso l'elaborazione di documenti di sintesi dei loro contenuti in linguaggio non tecnico e la predisposizione di punti informativi per i cittadini (misura di trasparenza)
- 2) Verifica del rispetto degli obblighi di pubblicazione di cui alla normativa vigente (misura di controllo)
- 3) Previsione dell'esplicita attestazione di avvenuta pubblicazione dei provvedimenti e degli elaborati da allegare al provvedimento di approvazione (misura di regolamentazione)
- 4) Predeterminazione e pubblicizzazione dei criteri generali che saranno utilizzati in fase istruttoria per la valutazione delle osservazioni (misura di trasparenza)
- 5) Adozione di un sistema informatico per la gestione delle osservazioni (misura di trasparenza)
- 6) Accessibilità a tutti i soggetti interessati delle informazioni relative al procedimento tramite strumenti di identificazione informatica, ivi comprese quelle relative allo stato delle procedure, ai relativi tempi e allo specifico Ufficio competente (misura di trasparenza)
- 7) Verifica della corretta applicazione delle misure anche ai fini della valutazione della performance individuale degli Incaricati di P.O. da parte del Nucleo di Valutazione (misura di controllo)
- 8) Attivazione di responsabilità disciplinare dei dipendenti in caso di violazione dei doveri di cui ai punti precedenti (misura di segnalazione e protezione)

ATTIVITA'-PROCEDIMENTO: *approvazione Piano*

- 1) Adozione della deliberazione del C.C. sulle osservazioni
- 2) Trasmissione della documentazione all'Assessorato Regionale Territorio ed Ambiente

MAPPATURA RISCHI:

1) Il piano adottato è modificato con raccoglimento di osservazioni che risultano in contrasto con gli interessi generali di tutela e razionale assetto del territorio, in conseguenza di elevata pressione di portatori di interessi particolari

MISURE DI PREVENZIONE:

- 1) Motivazione puntuale delle decisioni di accoglimento delle osservazioni che modificano il Piano adottato, con particolare riferimento agli impatti sul contesto ambientale, paesaggistico e culturale (misura di regolamentazione).
- 2) Monitoraggio sugli esiti dell'attività istruttoria delle osservazioni, al fine di verificare quali e quante proposte presentate dai privati siano state accolte e con quali motivazioni (misura di controllo)
- 3) Verifica della corretta applicazione delle misure anche ai fini della valutazione della performance individuale degli Incaricati di P.O. da parte del Nucleo di Valutazione (misura di controllo)
- 4) Attivazione di responsabilità disciplinare dei dipendenti in caso di violazione dei doveri di cui ai punti

precedenti (misura di segnalazione e protezione)

ATTIVITA'-PROCEDIMENTO: *varianti specifiche al Piano*

- 1) Verifica compatibilità urbanistica (standard urbanistici, aree asservite, aree percorse dal fuoco)
- 2) Richiesta di convocazione conferenza di servizi
- 3) Acquisizione indirizzi politico-amministrativi
- 4) Convocazione/ svolgimento conferenza di servizi
- 5) Approvazione della variante dal Consiglio comunale nella prima seduta utile

MAPPATURA RISCHI:

- 1) Maggior consumo del suolo finalizzati a procurare un indebito vantaggio ai destinatari del provvedimento
- 2) Disparità di trattamento tra diversi operatori
- 3) Sottostima del maggior valore generato dalla variante
- 4) Superficiale valutazione sulla reale vocazione dell'area e conseguente snaturalizzazione del territorio

MISURE DI PREVENZIONE:

- 1) Al momento della presentazione della richiesta - Diffusione degli obiettivi della variante di Piano e degli obiettivi di sviluppo territoriali che con essa si intendono perseguire prevedendo forme di partecipazione dei cittadini (misura di partecipazione)
- 2) Prima della conferenza di servizio - Divulgazione, massima trasparenza e conoscibilità degli atti relativi alla variante di piano allo scopo di rendere evidenti e conoscibili le scelte operate e le effettive esigenze a tutta la cittadinanza ed alle associazioni ed organizzazioni locali (misura di trasparenza)
- 3) Realizzazione catasto delle aree asservite (misura di regolamentazione)
- 4) Realizzazione catasto delle aree percorse dal fuoco (misura di regolamentazione)
- 5) Verifica del rispetto degli obblighi di pubblicazione di cui alla normativa vigente (misura di controllo)
- 6) Motivazione puntuale e dettagliata delle decisioni sia di accoglimento che di rigetto alle osservazioni alla variante di Piano (misura di regolamentazione)
- 7) Verifica della corretta applicazione delle misure anche ai fini della valutazione della performance individuale degli Incaricati di P.O. da parte del Nucleo di Valutazione (misura di controllo)
- 8) Attivazione di responsabilità disciplinare dei dipendenti in caso di violazione dei doveri di cui ai punti precedenti (misura di segnalazione e protezione)

AREA DI RISCHIO SPECIFICA M
Scheda n.15
SETTORE III
AREA DI RISCHIO: GESTIONE DEL TERRITORIO

PROCESSO: *pianificazione attuativa*

ATTIVITA'-PROCEDIMENTO: *piani attuativi di iniziativa privata*

- 1) Deposito Piano di Lottizzazione
- 2) Istruzione Piano di Lottizzazione
- 3) Adozione da parte del Consiglio Comunale

MAPPATURA RISCHI:

- 1) Indebite pressioni di interessi particolaristici e mancata coerenza con il piano generale (e con la legge), che si traduce in uso improprio del suolo e delle risorse naturali.
- 2) Infiltrazioni da parte del crimine organizzato di stampo mafioso o di comitati d'affari.

MISURE DI PREVENZIONE:

- 1) Incontri preliminari del responsabile del procedimento con l'ufficio tecnico e i rappresentanti politici competenti, diretti a definire gli obiettivi generali in relazione alle proposte del soggetto attuatore (misura di partecipazione)
- 2) Linee guida interne, oggetto di pubblicazione, che disciplinano la procedura da seguire ed introducano specifiche forme di trasparenza e rendicontazione (es.: check list di verifica degli adempimenti da porre in essere, inviata al RPCT ai fini del controllo) (misura di regolamentazione)
- 3) Costituzione di gruppi di lavoro interdisciplinare con personale dell'ente, ma appartenente ad uffici diversi (misura di regolamentazione)
- 4) Verifica dell'assenza di cause di incompatibilità o casi di conflitto di interesse in capo a tutti i soggetti appartenenti al gruppo di lavoro del Piano (misura di disciplina del conflitto di interesse)
- 5) Predisposizione di un registro degli incontri con i soggetti attuatori, nel quale riportare le relative verbalizzazioni (misura di regolamentazione)
- 6) Richiesta di presentazione di un economico finanziario relativo sia alle trasformazioni edilizie, sia alle opere di urbanizzazione da realizzare, il quale consenta di verificare non soltanto la fattibilità dall'intero programma di interventi, ma anche l'adeguatezza degli oneri economici posti in capo agli operatori (misura di regolamentazione)
- 7) Verifica del livello di affidabilità dei privati promotori (es.: certificato della Camera di Commercio, i bilanci depositati, le referenze bancarie, casellario giudiziale, documentazione antimafia) (misura di controllo)
- 8) Verifica della corretta applicazione delle misure anche ai fini della valutazione della performance individuale degli Incaricati di P.O. da parte del Nucleo di Valutazione (misura di controllo)
- 9) Attivazione di responsabilità disciplinare dei dipendenti in caso di violazione dei doveri di cui ai punti precedenti (misura di segnalazione e protezione)

ATTIVITÀ-PROCEDIMENTO: *piani attuativi di iniziativa pubblica*

- 1) Formalizzazione del Piano attuativo
- 2) Approvazione del Piano

MAPPATURA RISCHI:

- 1) Indebite pressioni di interessi particolaristici in presenza di piani in variante, qualora risultino in riduzione delle aree assoggettate a vincoli ablatori;

MISURE DI PREVENZIONE:

- 1) Linee guida interne, oggetto di pubblicazione, che disciplinano la procedura da seguire ed introducano specifiche forme di trasparenza e rendicontazione (es.: check list di verifica degli adempimenti da porre in essere, inviata al RPCT ai fini del controllo) (misura di regolamentazione)
- 2) Costituzione di gruppi di lavoro interdisciplinare con personale dell'ente, ma appartenente ad uffici diversi (misura di regolamentazione)
- 3) Verifica dell'assenza di cause di incompatibilità o casi di conflitto di interesse in capo a tutti i soggetti appartenenti al gruppo di lavoro del Piano (misura di disciplina del conflitto di interesse)
- 4) Attestazione del Responsabile dell'ufficio comunale competente, da allegare alla convenzione, dell'avvenuto aggiornamento delle tabelle parametriche (misura di regolamentazione)
- 5) Verifica della corretta applicazione delle misure anche ai fini della valutazione della performance individuale degli Incaricati di P.O. da parte del Nucleo di Valutazione (misura di controllo)
- 6) Attivazione di responsabilità disciplinare dei dipendenti in caso di violazione dei doveri di cui ai punti precedenti (misura di segnalazione e protezione)

AREA DI RISCHIO SPECIFICA N

Scheda n. 16

SETTORE III

AREA DI RISCHIO: GESTIONE DEL TERRITORIO

PROCESSO: *convenzione urbanistica⁸ e permessi di costruire convenzionati*

Lo schema di convenzione riveste particolare rilievo fra gli atti che vengono predisposti nel corso del processo di pianificazione attuativa. Le convenzioni urbanistiche costituiscono, infatti, strumenti di collaborazione tra pubblica amministrazione e privati nell'attività di pianificazione del territorio per regolare il contemperamento dei rispettivi interessi. Il loro scopo consiste nel disciplinare l'attività urbanistica ed edilizia, da attuarsi mediante i mezzi e le risorse dei privati al fine di garantire il rispetto delle prescrizioni degli strumenti urbanistici generali. Nelle convenzioni urbanistiche assumono particolare rilievo gli impegni assunti dal privato per la realizzazione delle opere di urbanizzazione connesse all'intervento.

Vengono presi in esame, conformemente agli indirizzi dell'ANAC, i rischi corruttivi riferiti ai seguenti processi: Individuazione delle opere di urbanizzazione; Cessione delle aree necessarie per le opere di urbanizzazione primaria e secondaria; Monetizzazione delle aree a standard.

ATTIVITÀ -PROCEDIMENTO: *determinazione oneri*

1) Calcolo degli oneri

MAPPATURA RISCHI:

1) Non corretta, non adeguata o non aggiornata commisurazione degli "oneri" dovuti, in difetto o in eccesso, rispetto all'intervento edilizio da realizzare, al fine di favorire eventuali soggetti interessati.

MISURE DI PREVENZIONE:

1) Attestazione del responsabile dell'ufficio comunale competente, da allegare alla convenzione, dell'avvenuto aggiornamento delle tabelle parametriche degli oneri e del fatto che la determinazione degli stessi è stata attuata sulla base dei valori in vigore alla data di stipula della convenzione (misura di regolamentazione)

2) Pubblicazione delle tabelle sulla sez Amministrazione trasparente del sito istituzionale dell'Ente (misura di trasparenza)

3) Assegnazione della mansione del calcolo degli oneri dovuti a personale diverso da quello che cura l'istruttoria tecnica del piano attuativo e della convenzione (misura di regolamentazione)

4) Verifica della corretta applicazione delle misure anche ai fini della valutazione della performance individuale degli Incaricati di P.O. da parte del Nucleo di Valutazione (misura di controllo)

5) Attivazione di responsabilità disciplinare dei dipendenti in caso di violazione dei doveri di cui ai punti precedenti (misura di segnalazione e protezione)

⁸ Nel concetto di contratti pubblici rientrano anche le convenzioni di lottizzazione o urbanistiche o altri atti di contenuto simile variamente denominati che prevedono obblighi di cessione al Comune di aree di territorio da destinare a uso pubblico o la realizzazione a carico del privato beneficiario di opere di urbanizzazione primaria e secondaria, funzionali o non anche qualora il soggetto incaricato dell'esecuzione delle opere di urbanizzazione sia lo stesso privato beneficiario o soggetto da lui individuato.

ATTIVITA'-PROCEDIMENTO: *individuazione delle opere di urbanizzazione*

- 1) Analisi dei fabbisogni
- 2) Individuazione delle opere da realizzare

MAPPATURA RISCHI:

- 1) individuazione di un'opera come prioritaria, laddove essa, invece, sia a beneficio esclusivo o prevalente dell'operatore privato
- 2) indicazione di costi di realizzazione superiori a quelli che l'amministrazione sosterebbe con l'esecuzione diretta

MISURE DI PREVENZIONE:

- 1) Identificazione delle opere di urbanizzazione mediante il coinvolgimento del responsabile della programmazione delle opere pubbliche, che esprime un parere, in particolare, circa l'assenza di altri interventi prioritari realizzabili a scemputo, rispetto a quelli proposti dall'operatore privato nonché sul livello qualitativo adeguato al contesto d'intervento, consentendo così una valutazione più coerente alle effettive esigenze pubbliche (misura di regolamentazione)
- 2) Previsione di una specifica motivazione in merito alla necessità di far realizzare direttamente al privato costruttore le opere di urbanizzazione secondaria (misura di regolamentazione)
- 3) Calcolo del valore delle opere da scomputare utilizzando i prezziari regionali o dell'ente, anche tenendo conto dei prezzi che l'amministrazione ottiene solitamente in esito a procedure di appalto per la realizzazione di opere analoghe (misura di regolamentazione)
- 4) Richiesta per tutte le opere per cui è ammesso lo scemputo del progetto di fattibilità tecnica ed economica delle opere di urbanizzazione, previsto dall'art. 1, co. 2, lett. e) del d.lgs. 50/2016, da porre a base di gara per l'affidamento delle stesse, e prevedere che la relativa istruttoria sia svolta da personale in possesso di specifiche competenze in relazione alla natura delle opere da eseguire, appartenente ad altri servizi dell'ente ovvero utilizzando personale di altri enti locali mediante accordo o convenzione (misura di regolamentazione)
- 5) Previsione di garanzie aventi caratteristiche analoghe a quelle richieste in caso di appalto di opere pubbliche, ferma restando la possibilità di adeguare tali garanzie, anche tenendo conto dei costi indicizzati, in relazione ai tempi di realizzazione degli interventi (misura di regolamentazione)
- 6) Attestazione del responsabile dell'ufficio comunale competente, da allegare alla convenzione, dell'avvenuto aggiornamento delle tabelle parametriche degli oneri e del fatto che la determinazione degli stessi è stata attuata sulla base dei valori in vigore alla data di stipula della convenzione (misura di regolamentazione)
- 7) Pubblicazione delle tabelle sulla sez Amministrazione trasparente del sito istituzionale dell'Ente (misura di trasparenza)
- 8) Verifica della corretta applicazione delle misure anche ai fini della valutazione della performance individuale degli Incaricati di P.O. da parte del Nucleo di Valutazione (misura di controllo)
- 9) Attivazione di responsabilità disciplinare dei dipendenti in caso di violazione dei doveri di cui ai punti precedenti (misura di segnalazione e protezione)

ATTIVITA'-PROCEDIMENTO: *cessione delle aree necessarie per le opere di urbanizzazione primaria e secondaria*

- 1) Individuazione delle aree

MAPPATURA RISCHI:

- 1) Errata determinazione della quantità di aree da cedere da parte del privato (inferiore a quella dovuta ai sensi di legge degli strumenti urbanistici sovraordinati)
- 2) Individuazione di aree da cedere di minor pregio o di poco interesse per la collettività
- 3) Acquisizione di aree gravate da oneri di bonifica anche rilevanti

MISURE DI PREVENZIONE:

- 2) Individuazione di un responsabile delle acquisizioni delle aree(misura di regolamentazione)
- 3) Acquisizione di un piano di caratterizzazione che individui tutte le caratteristiche delle aree determinando lo stato di contaminazione delle matrici ambientali, allo scopo di quantificare gli oneri e garanzie per i successivi interventi di bonifica e ripristino ambientale (misura di regolamentazione)
- 4) Monitoraggio da parte dell'amministrazione comunale sui tempi e gli adempimenti connessi all'acquisizione gratuita delle aree(misura di controllo)
- 5) Verifica della corretta applicazione delle misure anche ai fini della valutazione della performance individuale degli Incaricati di P.O. da parte del Nucleo di Valutazione (misura di controllo)
- 6) Attivazione di responsabilità disciplinare dei dipendenti in caso di violazione dei doveri di cui ai punti precedenti (misura di segnalazione e protezione)

ATTI VITA'-PROCEDIMENTO: *monetizzazione delle aree a standard*

- 1)Attività finalizzata alla determinazione della monetizzazione

MAPPATURA RISCHI:

- 1) Ampia discrezionalità tecnica degli uffici comunali competenti cui appartiene la valutazione
- 2) Minori entrate per le finanze comunali
- 3) Elusione dei corretti rapporti tra spazi destinati agli insediamenti residenziali o produttivi e spazi a destinazione pubblica

MISURE DI PREVENZIONE:

- 1)Adozione di criteri generali per l'individuazione dei casi specifici in cui procedere alle monetizzazioni(misura di regolamentazione)
- 2) Adozione di criteri generali per la definizione dei valori da attribuire alle aree, da aggiornare annualmente(misura di regolamentazione)
- 3) Previsioni del pagamento delle monetizzazione contestuale alla stipula della convenzione, al fine di evitare il mancato o ritardato introito. In caso di rateizzazione richiesta in convenzione di idonee garanzie(misura di regolamentazione)
- 4) Verifica della corretta applicazione delle misure anche ai fini della valutazione della performance individuale degli Incaricati di P.O. da parte del Nucleo di Valutazione (misura di controllo)
- 5) Attivazione di responsabilità disciplinare dei dipendenti in caso di violazione dei doveri di cui ai punti precedenti (misura di segnalazione e protezione)

ATTIVITA'-PROCEDIMENTO: *approvazione del piano attuativo*

- 1) Adozione atto deliberativo del Consiglio comunale di adozione del Piano attuativo

MAPPATURA RISCHI:

- 1) Scarsa trasparenza e conoscibilità dei contenuti del piano
- 2) Mancata o non adeguata valutazione delle osservazioni pervenute, dovuta ad indebiti condizionamenti dei

privati interessati

3) Inadeguato esercizio della funzione di verifica dell'ente sovraordinato

4) Infiltrazioni da parte del crimine organizzato di stampo mafioso o di comitati d'affari

MISURE DI PREVENZIONE:

- 1) Misure preventive esaminate con riferimento al PUG (misura di regolazione)
- 2) Verifica della regolarità dei provvedimenti amministrativi e dei relativi allegati (misura di controllo)
- 3) Verifica del possesso dei requisiti di moralità dell'interessato per potere contrarre con la pubblica amministrazione ivi compresi quelli previsti dalla normativa antimafia (misura di controllo)
- 4) Verifica della corretta applicazione delle misure anche ai fini della valutazione della performance individuale degli Incaricati di P.O. da parte del Nucleo di Valutazione (misura di controllo)
- 5) Attivazione di responsabilità disciplinare dei dipendenti in caso di violazione dei doveri di cui ai punti precedenti (misura di segnalazione e protezione)

ATTIVITA'-PROCEDIMENTO: *esecuzione delle opere di urbanizzazione*

- 1) Vigilanza sulla corretta esecuzione degli interventi

MAPPATURA RISCHI:

- 1) Mancato esercizio dei propri compiti di vigilanza da parte dell'amministrazione comunale al fine di evitare la realizzazione di opere qualitativamente di minor pregio rispetto a quanto dedotto in obbligazione
- 2) Mancato rispetto delle norme sulla scelta del soggetto che deve realizzare le opere
- 3) Infiltrazioni da parte del crimine organizzato di stampo mafioso o di comitati d'affari

MISURE DI PREVENZIONE:

- 1) Costituzione di un'apposita struttura interna, composta da dipendenti di uffici tecnici con competenze adeguate alla natura delle opere, e che non siano in rapporto di contiguità con il privato, che verifichi puntualmente la correttezza dell'esecuzione delle opere previste in convenzione. Tale compito di vigilanza deve comprendere anche l'accertamento della qualificazione delle imprese utilizzate e il rispetto delle procedure normativamente disciplinate ai fini della individuazione del contraente, qualora l'esecuzione delle opere sia affidata direttamente al privato titolare del permesso di costruire, in conformità alla vigente disciplina in materia (misura di regolamentazione)
- 2) Comunicazione, a carico del soggetto attuatore, delle imprese utilizzate, anche nel caso di opere per la cui realizzazione la scelta del contraente non è vincolata da procedimenti previsti dalla legge (misura di controllo)
- 3) Verifica, secondo tempi programmati, del cronoprogramma e dello stato di avanzamento dei lavori, per assicurare l'esecuzione dei lavori nei tempi e modi stabiliti nella convenzione (misura di controllo)
- 4) Nomina del collaudatore effettuata dal comune, con oneri a carico del privato attuatore, dovendo essere assicurata la terzietà del soggetto incaricato (misura di regolamentazione)
- 5) Previsione in convenzione, in caso di ritardata o mancata esecuzione delle opere, di apposite misure sanzionatorie quali il divieto del rilascio del titolo abilitativo per le parti d'intervento non ancora attuate (misura di regolamentazione)
- 6) Verifica della corretta applicazione delle misure anche ai fini della valutazione della performance individuale degli Incaricati di P.O. da parte del Nucleo di Valutazione (misura di controllo)
- 7) Attivazione di responsabilità disciplinare dei dipendenti in caso di violazione dei doveri di cui ai punti precedenti (misura di segnalazione e protezione)

MISURE DI PREVENZIONE COMUNI
AI
PIANI ATTUATIVI E ALLE CONVENZIONI URBANISTICHE E PERMESSI DI
COSTRUIRE CONVENZIONATI

- 1) Informatizzazione delle procedure (misura di trasparenza)
- 2) Adozione patti di integrità o protocolli di legalità contenenti misure integrative delle disposizioni di legge per assicurare la prevenzione da possibili fenomeni di devianza e di vulnerazione dei principi di trasparenza e libera concorrenza (misura di regolamentazione)
- 3) Verifica preventiva dei requisiti soggettivi del privato richiedente e degli esecutori dei lavori e dei soggetti facenti parte dell'intera filiera delle imprese ivi compresi quelli previsti dalla normativa antimafia come integrata da patti di integrità o protocolli di legalità per il rilascio del provvedimento ampliativo e per la stipula della convenzione (misura di controllo)
- 4) Inserimento nei provvedimenti ampliativi e nelle convenzioni di clausole standard conformi alle prescrizioni di patti di integrità o protocolli di legalità contenenti obblighi da far assumere dal privato richiedente e dagli esecutori dei lavori al fine di prevenire il rischio corruzione e il rischio infiltrazioni criminali nelle attività(misura di regolamentazione)
- 5) Inserimento nei provvedimenti ampliativi e nelle convenzioni di clausole risolutive a favore del Comune in caso di gravi inosservanze della normativa antimafia, anticorruzione e codice di comportamento, nonché di inosservanza delle clausole di patti di integrità o protocolli di legalità(misura di regolamentazione)
- 6) Verifica, ai fini del rilascio del provvedimento ampliativo, della accettazione da parte del richiedente delle clausole contenuti in patti di integrità o protocolli di legalità(misura di controllo)
- 7) Report sulle verifiche antimafia da trasmettere semestralmente al RPCT(misura di controllo)
- 8) Verifica del mantenimento dei requisiti soggettivi ivi compresi quelli previsti dalla normativa antimafia come integrata da patti di integrità o protocolli di legalità del contraente (misura di controllo)
- 9) Denuncia alla A.G. delle falsità accertate nelle superiori dichiarazioni presentate dagli utenti(misura di segnalazione e protezione)
- 10) Acquisizione preventiva dal concessionario e dai rispettivi subcontraenti del numero, nominativi dei lavoratori occupati, mansioni e criterio di assunzione(misura di controllo)
- 11) Inserimento nei contratti di penali e clausole risolutive a favore del Comune in caso di gravi inosservanze degli obblighi contrattuali, della normativa antimafia, anticorruzione antiriciclaggio e codice di comportamento, nonché di inosservanza delle clausole di patti di integrità o protocolli di legalità (misura di regolamentazione)
- 12) Obbligo di adozione dei provvedimenti di revoca decadenza del provvedimento ampliativo e risolutivi del rapporto e di incameramento della cauzione in caso di grave inadempimento della convenzione nonché di violazione della normativa antimafia, anticorruzione e codice di comportamento, nonché di inosservanza delle clausole di patti di integrità o protocolli di legalità (misura di regolamentazione)
- 13) Verifica della corretta applicazione delle misure anche ai fini della valutazione della performance individuale degli Incaricati di P.O. da parte del Nucleo di Valutazione (misura di controllo)
- 14) Attivazione di responsabilità disciplinare dei dipendenti in caso di violazione dei doveri di cui ai punti precedenti (misura di segnalazione e protezione)

AREA DI RISCHIO SPECIFICA O

Scheda n.17

SETTORE III

AREA DI RISCHIO: GESTIONE DEL TERRITORIO

PROCESSO: *rilascio e controllo dei titoli edilizi abilitativi : cil-cila – permessi di costruzione- scia- contributi di costruzione*

ATTIVITA'-PROCEDIMENTO: *assegnazione delle pratiche per l'istruttoria*

- 1) Protocollo di una nuova pratica edilizia
- 2) Istruttoria della pratica

MAPPATURA RISCHI:

- 1) Assegnazione a tecnici interni in rapporto di contiguità con professionisti o aventi titolo al fine di orientare le decisioni edilizie
- 2) Esercizio di attività professionali esterne svolte da dipendenti degli uffici preposti all'istruttoria, in collaborazione con professionisti del territorio di competenza

MISURE DI PREVENZIONE:

- 1) Adozione patti di integrità o protocolli di legalità contenenti misure integrative delle disposizioni di legge per assicurare la prevenzione da possibili fenomeni di devianza e di vulnerazione dei principi di trasparenza (misura di regolamentazione)
- 2) Obbligo di astensione in caso di conflitto d'interessi e relativa attestazione (circa l'assenza di conflitto d'interessi) nel corpo del provvedimento ampliativo (misura di disciplina del conflitto di interesse)
- 3) Processi di rotazione periodica del responsabile del procedimento (misura di rotazione)
- 4) Adozione di una casella di posta certificata e resa nota tramite sito web istituzionale da utilizzare dagli interessati per la trasmissione delle istanze (misura di regolamentazione)
- 5) Adozione di procedure standardizzate (misura di semplificazione)
- 6) Informatizzazione delle procedure (misura di trasparenza)
- 7) Gestione in ordine cronologico delle istanze (misura di regolamentazione)
- 8) Obbligo di rispettare i termini procedurali previsti dalle norme di legge e dalle norme interne (misura di regolamentazione)
- 9) Monitoraggio dei tempi di conclusione degli iter procedurali (misura di controllo)
- 10) Verifiche sul possesso dei requisiti auto dichiarati dal privato interessato (misura di controllo)
- 11) Verifica sulla conformità della documentazione a corredo dell'istanza (misura di controllo)
- 12) Obbligo di richiedere la documentazione antimafia propedeuticamente al perfezionamento o al rilascio del provvedimento ampliativo (misura di regolamentazione)
- 13) Denuncia alla A.G. delle falsità accertate nelle superiori dichiarazioni presentate dagli utenti (misura di segnalazione e protezione)
- 14) Inserimento nei provvedimenti ampliativi di clausole standard conformi alle prescrizioni di patti di integrità o protocolli di legalità contenenti obblighi da far assumere dai soggetti richiedenti al fine di prevenire il rischio corruzione (misura di regolamentazione)
- 15) Inserimento nei provvedimenti ampliativi di clausole risolutive in caso di gravi inosservanze della normativa antimafia, anticorruzione e codice di comportamento, nonché di inosservanza delle clausole di patti di integrità o protocolli di legalità (misura di regolamentazione)
- 16) Pubblicazione dei provvedimenti rilasciati nella Sez. Amministrazione Trasparente del sito internet

del Comune (misura di trasparenza)

- 17) Verifica, ai fini del rilascio/rinnovo del provvedimento ampliativo o in sede di istruttoria di Scia, della regolarità fiscale del richiedente sui tributi locali (misura di controllo)
- 18) Obbligo di adozione dei provvedimenti di annullamento revoca in caso di accertamento successivo dell'assenza dei presupposti di legge nonché di violazione della normativa antimafia, anticorruzione e codice di comportamento, nonché di inosservanza delle clausole di patti di integrità o protocolli di legalità (misura di regolamentazione)
- 19) Formazione specifica sulla materia (misura di formazione)
- 20) Report semestrale al RPCT sulle verifiche antimafia effettuate (misura di controllo)
- 21) Report semestrale al RPCT sulle verifiche di regolarità fiscale effettuate (misura di controllo)
- 22) Pubblicazione dei report di cui ai precedenti punti nella Sez. Amministrazione Trasparente del sito internet del Comune (misura di trasparenza)
- 23) Verifica della corretta applicazione delle misure anche ai fini della valutazione della performance individuale degli Incaricati di P.O. da parte del Nucleo di Valutazione (misura di controllo)
- 24) Attivazione di responsabilità disciplinare dei dipendenti in caso di violazione dei doveri di cui ai punti precedenti (misura di segnalazione e protezione)

ATTIVITA'-PROCEDIMENTO: *richiesta di integrazioni documenti*

- 1) Verifica documentazione a corredo della pratica,;

MAPPATURA RISCHI:

- 1) Chiarimenti istruttori e richieste di integrazioni documentali, quali occasioni per ottenere vantaggi indebiti.
- 2) Mancata esclusione dell'attività istruttoria entro i tempi massimi previsti dalla legge.

MISURE DI PREVENZIONE:

- 1) Gestione in ordine cronologico delle integrazioni documentali (misura di regolamentazione)
- 2) Obbligo di rispettare i termini procedurali previsti dalle norme di legge e dalle norme interne (misura di regolamentazione)
- 3) Monitoraggio dei tempi di conclusione degli iter procedurali (misura di controllo)
- 4) Monitoraggio sugli esiti dell'attività istruttoria delle osservazioni, al fine di verificare quali e quante proposte presentate dai privati siano state accolte e con quali motivazioni (misura di controllo)
- 5) Verifica della corretta applicazione delle misure anche ai fini della valutazione della performance individuale degli Incaricati di P.O. da parte del Nucleo di Valutazione (misura di controllo)
- 6) Attivazione di responsabilità disciplinare dei dipendenti in caso di violazione dei doveri di cui ai punti precedenti (misura di segnalazione e protezione)

ATTIVITA'-PROCEDIMENTO: *calcolo del contributo di costruzione*

- 1) Quantificazione definitiva del contributo di costruzione dovuto
- 2) Verifica delle modalità di rateizzazione e dell'applicazione di eventuali sanzioni in caso di ritardo

MAPPATURA RISCHI:

- 1) L'errato calcolo del contributo di costruzione da corrispondere
- 2) Il riconoscimento di una rateizzazione al di fuori dei casi previsti dal regolamento comunale o comunque con modalità più favorevoli
- 3) Mancata applicazione delle sanzioni per il ritardo nei versamenti. Omissioni o ritardi nel controllo,

anche a campione dei titoli abilitativi rilasciati

MISURE DI PREVENZIONE:

- 1) Chiarezza dei meccanismi di calcolo del contributo, della rateizzazione e della sanzione (misura di regolamentazione)
- 2) Informatizzazione delle procedure (misura di trasparenza)
- 3) Verifica della corretta applicazione delle misure anche ai fini della valutazione della performance individuale degli Incaricati di P.O. da parte del Nucleo di Valutazione (misura di controllo)
- 4) Attivazione di responsabilità disciplinare dei dipendenti in caso di violazione dei doveri di cui ai punti precedenti (misura di segnalazione e protezione)

ATTIVITA'-PROCEDIMENTO: *controllo dei titoli rilasciati*

- 1) Sorteggio del campione a data fissa
- 2) Rilascio di attestati e certificazioni di conformità urbanistica

MAPPATURA RISCHI:

- 1) La mancata applicazione delle sanzioni per il ritardo nei versamenti.
- 2) Omissioni o ritardi nel controllo, anche a campione dei titoli abilitativi rilasciati ;
- 3) Carenze nella definizione dei criteri per la selezione del campione delle pratiche soggette a controllo.

MISURE DI PREVENZIONE:

- 1) Regolamentazione dei casi e delle modalità di individuazione degli interventi da assoggettare a verifica utilizzando anche sistemi telematici (misura di regolamentazione)
- 2) Controlli su tutte le pratiche edilizie che abbiano interessato un determinato ambito urbanistico di particolare rilevanza o una determinata area soggetta a vincoli, allo scopo di verificare l'omogeneità di applicazione della normativa (misura di controllo)
- 3) Istituzione di un registro del rilascio di attestati e certificazioni di conformità urbanistica (misura di regolamentazione)
- 4) Pubblicazione del registro sul sito istituzionale dell'Ente (misura di trasparenza)
- 5) Verifica della corretta applicazione delle misure anche ai fini della valutazione della performance individuale degli Incaricati di P.O. da parte del Nucleo di Valutazione (misura di controllo)
- 6) Attivazione di responsabilità disciplinare dei dipendenti in caso di violazione dei doveri di cui ai punti precedenti (misura di segnalazione e protezione)

ATTIVITA'-PROCEDIMENTO: *vigilanza- Repressione abusi edilizi e accertamento infrazioni*

- a) Controllo del territorio
- b) Individuazione dell'abuso
- c) Verbale di contestazione
- d) Ordinanza di demolizione
- e) Verifica eventuale inottemperanza
- f) Applicazioni sanzioni
- g) Sanatoria degli abusi

MAPPATURA RISCHI:

- 1) Condizionamenti e pressioni esterne.
- 2) Omissione o parziale esercizio dell'attività di verifica dell'attività edilizia in corso nel territorio.
- 3) Errata o mancata applicazione della sanzione pecuniaria, in luogo dell'ordine di ripristino, per favorire un determinato soggetto.
- 4) Mancata ingiunzione a demolire l'opera abusiva o di omessa acquisizione gratuita al patrimonio comunale di quanto costruito.

MISURE DI PREVENZIONE:

- 1) Obbligo di adottare le ordinanze di demolizione entro i termini previsti dalla legge (misura di regolamentazione)
- 2) Obbligo di motivare le ordinanze di demolizione in ordine all'inesistenza di interessi pubblici al mantenimento del bene al patrimonio comunale(misura di regolamentazione)
- 3) Obbligo di predisporre immediatamente secondo le norme regolamentari la deliberazione di mantenimento del bene abusivo al patrimonio comunale in presenza dei presupposti di legge(misura di regolamentazione)
- 4) Obbligo di pubblicare sul sito istituzionale dell'Ente le procedure relative agli adempimenti di cui ai precedenti punti(misura di controllo)
- 5) Assegnare le funzioni di vigilanza a soggetti diversi da quelli che hanno relazioni continuative con i professionisti (direttori dei lavori), per l'esercizio delle funzioni istruttorie delle pratiche edilizie(misura di regolamentazione)
- 6) Definizione analitica dei criteri e modalità di calcolo delle sanzioni amministrative pecuniarie(misura di regolamentazione)
- 7) Istituzione di un registro degli abusi accertati, che consenta la tracciabilità di tutte le fasi del procedimento, compreso l'eventuale processo di sanatoria(misura di regolamentazione)
- 7) Pubblicazione sul sito del comune di tutti gli interventi oggetto di ordine di demolizione o ripristino e dello stato di attuazione degli stessi (misura di trasparenza)
- 8) Verifica della corretta applicazione delle misure anche ai fini della valutazione della performance individuale degli Incaricati di P.O. da parte del Nucleo di Valutazione (misura di controllo)
- 9) Attivazione di responsabilità disciplinare dei dipendenti in caso di violazione dei doveri di cui ai punti precedenti (misura di segnalazione e protezione)

AREA DI RISCHIO SPECIFICA P

Scheda n.18

SETTORE I

AREA DI RISCHIO: GESTIONE SERVIZI DEMOGRAFICI AFFARI GENERALI E RISORSE UMANE

PROCESSO: *gestione servizi demografici*

ATTIVITA'-PROCEDIMENTO

1) Procedimento amministrativo finalizzato alla formazione o trascrizione:

- atto di nascita
- atto di morte
- atto di cittadinanza
- atto di matrimonio-separazione-divorzio

2) Procedimento amministrativo finalizzato alla formazione e aggiornamento dell'Albo degli scrutatori.

3) Procedimento amministrativo finalizzato alla formazione e aggiornamento dell'Albo dei giudici popolari Corte d'assise e Corte d'assise d'appello.

4) Procedimento amministrativo finalizzato all'iscrizione anagrafica del cittadino

MAPPATURA RISCHI:

1) Irregolare gestione delle attività.

2) Errata valutazione dei requisiti ai fini dell' inserimento nell'Albo.

3) Possibile accordo corruttivo tra il funzionario preposto alla verifica dei requisiti necessari all'iscrizione anagrafica, (contratto di proprietà, di locazione o comodato d'uso gratuito) ed il cittadino richiedente

MISURE DI PREVENZIONE:

1) Monitoraggio sull'attività complessivamente svolta durante l'anno con verifiche a campione (misura di controllo).

2) Processi di rotazione periodica del responsabile del procedimento (misura di rotazione)

3) Attività di controllo e verifica atti iscritti e trascritti svolta annualmente (misura di controllo)

4) Istituzione di registri degli atti rilasciati (misura di regolamentazione)

5) Pubblicazione dei registri sul sito istituzionale dell'Ente (misura di trasparenza)

6) Attività di controllo sul possesso dei requisiti effettuata su ogni singola persona da iscrivere (misura di controllo)

7) Controlli a campione sulle richieste pervenute circa il possesso dei requisiti(misura di controllo).

8) Formazione specifica sulla materia (misura di formazione)

9) Verifica della corretta applicazione delle misure anche ai fini della valutazione della performance individuale degli Incaricati di P.O. da parte del Nucleo di Valutazione (misura di controllo)

10) Attivazione di responsabilità disciplinare dei dipendenti in caso di violazione dei doveri di cui ai punti precedenti (misura di segnalazione e protezione)

PROCESSO: *Gestione protocollo generale*

ATTIVITA'-PROCEDIMENTO

- 1) Protocollazione della corrispondenza in entrata e in uscita

MAPPATURA RISCHI:

- 1) Gestione delle procedure al di fuori dei presupposti previsti dalla normativa per favorire determinati soggetti
- 2) Alterazione di documenti a fine di registrare artificialmente in entrata o in uscita la posta

MISURE DI PREVENZIONE:

- 1) Controlli periodici sulla gestione del protocollo mediante verifica a campione della regolarità delle registrazioni (misura di controllo)
- 2) Processi di rotazione periodica del responsabile del procedimento (misura di rotazione)
- 3) Verifica della corretta applicazione delle misure anche ai fini della valutazione della performance individuale degli Incaricati di P.O. da parte del Nucleo di Valutazione (misura di controllo)
- 4) Attivazione di responsabilità disciplinare dei dipendenti in caso di violazione dei doveri di cui ai punti precedenti (misura di segnalazione e protezione)

PROCESSO: *notificazione atti*

ATTIVITA'-PROCEDIMENTO

- 1) Attività svolta dai messi comunali ai fini della notifica degli atti a terzi

MAPPATURA RISCHI:

- 1) Possibile accordo corruttivo tra destinatario del provvedimento e messo comunale finalizzato ad ostacolare la notificazione del provvedimento. Sforamento dei tempi di conclusione del procedimento, ingiustificato ricorso alla procedura di deposito alla Casa Comunale ex art. 140.

MISURE DI PREVENZIONE:

- 1) Monitoraggio sul rispetto dei tempi di conclusione del procedimento amministrativo mediante report che riportano il numero dei procedimenti per i quali non sono stati rispettati i tempi di conclusione dei procedimenti e la percentuale rispetto al totale dei procedimenti istruiti nel periodo di riferimento (misura di controllo)
- 2) Controllo a campione a cura del Responsabile di Settore, con cadenza temporale semestrale nella misura del 10%, sui procedimenti amministrativi (misura di controllo)
- 3) Verifica della corretta applicazione delle misure anche ai fini della valutazione della performance individuale degli Incaricati di P.O. da parte del Nucleo di Valutazione (misura di controllo)
- 4) Attivazione di responsabilità disciplinare dei dipendenti in caso di violazione dei doveri di cui ai punti precedenti (misura di segnalazione e protezione)

PROCESSO: *gestione risorse umane*

ATTIVITA'-PROCEDIMENTO

- 1) Gestione del sistema di rilevazione presenze.

MAPPATURA RISCHI:

- 1) Gestione ed alterazione del sistema al di fuori dei presupposti previsti dalla normativa per favorire

determinati dipendenti.

MISURE DI PREVENZIONE:

- 1) Controllo a campione con cadenza quadrimestrale delle registrazioni del sistema rilevazione presenze. (misura di controllo)
- 2) Processi di rotazione periodica del responsabile del procedimento (misura di rotazione)
- 3) Formazione specifica sulla materia (misura di formazione)
- 4) Verifica della corretta applicazione delle misure anche ai fini della valutazione della performance individuale degli Incaricati di P.O. da parte del Nucleo di Valutazione (misura di controllo)
- 5) Attivazione di responsabilità disciplinare dei dipendenti in caso di violazione dei doveri di cui ai punti precedenti (misura di segnalazione e protezione)

ATTIVITA'-PROCEDIMENTO

- 1) Liquidazione stipendi contributi Inail e Ass. nucleo familiare pensioni cessioni e pignoramenti,
- 2) Liquidazione risorse F.E.S. a favore del personale del comparto

MAPPATURA RISCHI:

- 1) Gestione del procedimento amministrativo al di fuori dei presupposti previsti dalla normativa per favorire determinati dipendenti.
- 2) Pagamenti indebiti o maggiorati
- 3) Mancato rispetto dei presupposti normativi per la cessione del quinto dello stipendio del personale dipendente.

MISURE DI PREVENZIONE:

- 1) Controllo a campione nella misura del 10% del totale sui procedimenti effettuato con cadenza temporale semestrale (misura di controllo)
- 2) Processi di rotazione periodica del responsabile del procedimento (misura di rotazione)
- 3) Formazione specifica sulla materia (misura di formazione)
- 4) Verifica della corretta applicazione delle misure anche ai fini della valutazione della performance individuale degli Incaricati di P.O. da parte del Nucleo di Valutazione (misura di controllo)
- 5) Attivazione di responsabilità disciplinare dei dipendenti in caso di violazione dei doveri di cui ai punti precedenti (misura di segnalazione e protezione)

AREA DI RISCHIO SPECIFICA Q
Scheda n.19
SETTORE I/ SEGRETERIA GENERALE
AREA DI RISCHIO: GESTIONE BENI CONFISCATI ALLA MAFIA

PROCESSO: *Uso dei beni confiscati alla mafia*

ATTIVITA'-PROCEDIMENTO:

- 1) Acquisizione al patrimonio comunale del bene confiscato alla mafia

MAPPATURA RISCHI:

- 1) Assenza di sistemi di pubblicità dei beni confiscati alla mafia
- 2) Mancata identificazione del bene confiscato alla mafia
- 3) Mancato uso del bene confiscato alla mafia
- 4) Occupazione del bene confiscato alla mafia da parte di terzi sine titolo
- 5) Infiltrazioni da parte del crimine organizzato di stampo mafioso o di comitati d'affari

MISURE DI PREVENZIONE:

- 1) Pubblicazione immediata dei beni confiscati alla mafia sul sito istituzionale dell'Ente in apposita Sezione e su "Amministrazione Trasparente" al momento dell'acquisizione al patrimonio indisponibile dell'Ente (misura di trasparenza)
 - 2) Trascrizione immediata del bene da parte dell'ufficio patrimonio (misura di regolamentazione)
 - 3) Apposizione immediata sul bene di apposita targa identificativa con l'inserimento per esteso del nominativo del soggetto a cui è stato confiscato (misura di regolamentazione)
- Adozione di misure volte a salvaguardare la proprietà e il possesso (misura di segnalazione e protezione)

PROCESSO: *Concessione a terzi dei beni confiscati alla mafia*

ATTIVITA'-PROCEDIMENTO: selezione del contraente e stipula contratto

- 1) Pubblicazione di bando ed avvisi
- 2) Nomina della Commissione di gara
- 3) Valutazione dei requisiti di gara
- 4) Valutazione delle offerte
- 5) Aggiudicazione provvisoria e formazione della graduatoria
- 6) Formalizzazione dell'aggiudicazione definitiva
- 7) Comunicazioni sull'eventuale esclusione dei partecipanti alla gara
- 8) Stipula del contratto

MAPPATURA RISCHI:

- 1) Rischi di cui alla scheda n.9 del PTPCT sez Patrimonio

MISURE DI PREVENZIONE:

- 1) Misure di prevenzione di cui alla scheda n. 9 del PTPCT sez Patrimonio(misura di regolamentazione)
- 2) Formazione specifica sulla materia (misura di formazione)
- 3) Verifica della corretta applicazione delle misure anche ai fini della valutazione della performance individuale degli Incaricati di P.O. da parte del Nucleo di Valutazione (misura di controllo)
- 4) Attivazione di responsabilità disciplinare dei dipendenti in caso di violazione dei doveri di cui ai punti precedenti (misura di segnalazione e protezione)

ATTIVITA'-PROCEDIMENTO: esecuzione del contratto

- 1) Modificazione del contratto originario
- 2) Verifica in corso di esecuzione

MAPPATURA RISCHI:

- 1) Modifiche successive del contratto, volte ad inserire condizioni di esecuzione differenti di quelle poste a base di gara con motivazioni illogiche o insufficienti
- 2) Infiltrazioni da parte del crimine organizzato di stampo mafioso o di comitati d'affari
- 3) Inosservanza delle disposizioni di legge o di patti di integrità o protocolli di legalità finalizzate a garantire la corretta gestione del bene

MISURE DI PREVENZIONE:

- 1) Misure di prevenzione di cui alla scheda n. 9 del PTPCT sez Patrimonio(misura di regolamentazione)
- 2) Obbligo di pubblicazione sul sito istituzionale dell'Ente in apposita sezione dedicata dei contratti stipulati (misura di trasparenza)
- 3) Verifica della corretta applicazione delle misure anche ai fini della valutazione della performance individuale degli Incaricati di P.O. da parte del Nucleo di Valutazione (misura di controllo)
- 4) Attivazione di responsabilità disciplinare dei dipendenti in caso di violazione dei doveri di cui ai punti precedenti (misura di segnalazione e protezione)

AREA DI RISCHIO SPECIFICA R

Scheda n.20

SETTORE I

AREA DI RISCHIO: GESTIONE SERVIZI SOCIALI

PROCESSO: *utilizzo fondi nazionali e regionali quale ente facente parte del distretto socio sanitario n. 41 per l'attuazione di programmi in materia di servizi alla persona*

ATTIVITA'-PROCEDIMENTO:

- 1) Pubblicizzazione delle attività ricomprese nei programmi di finanziamento

MAPPATURA RISCHI:

- 1) Assenza di sistemi di pubblicità dei programmi finanziati

MISURE DI PREVENZIONE:

- 1) Creazione sul sito istituzionale dell'Ente di una specifica sezione dedicata ai programmi finanziati (misura di trasparenza)
- 2) Pubblicazione sulla sezione di cui al punto 1) dei programmi finanziati, delle iniziative realizzate, dei servizi erogati, delle procedure espletate e comunque di tutti i provvedimenti gli atti e comunque ogni documentazione trasmessa, per la gestione medesima, dal/al Distretto Socio Sanitario del quale il Comune fa parte. Tale misura viene adottata anche dall'Ente capofila. (misura di trasparenza)
- 3) Verifica della corretta applicazione delle misure anche ai fini della valutazione della performance individuale degli Incaricati di P.O. da parte del Nucleo di Valutazione (misura di controllo)
- 4) Attivazione di responsabilità disciplinare dei dipendenti in caso di violazione dei doveri di cui ai punti precedenti (misura di segnalazione e protezione)

ATTIVITA'-PROCEDIMENTO:

- 1) Analisi e definizione dei fabbisogni

MAPPATURA RISCHI:

- 2) Individuazione dei fabbisogni non rispondenti alle esigenze del Comune.
- 3) Individuazione disorganica, antieconomica delle forniture di servizi per mancata o ritardata approvazione degli atti di programmazione da parte del Comitato dei Sindaci.

MISURE DI PREVENZIONE:

- 1) Adozione di idonee procedure di identificazione dei fabbisogni e di programmazione degli affidamenti concertati con i Comuni aderenti al distretto socio sanitario n. 41 (misura di regolamentazione)
- 2) Obbligo di adeguata motivazione in fase di programmazione in relazione a natura, quantità e tempistica della prestazione, sulla base di esigenze effettive e documentate emerse da apposita rilevazione nei confronti dei Comuni aderenti al distretto socio sanitario n. 41 (misura di regolamentazione)

- 3) Rispetto della tempistica e delle modalità procedurali stabilite dalla normativa vigente e dallo specifico programma di finanziamento (misura di regolamentazione)
- 4) Obbligo di pubblicare immediatamente sul sito istituzionale nella specifica sezione dedicata i programmi finanziati (misura di trasparenza)
- 5) Verifica della corretta applicazione delle misure anche ai fini della valutazione della performance individuale degli Incaricati di P.O. da parte del Nucleo di Valutazione (misura di controllo)
- 6) Attivazione di responsabilità disciplinare dei dipendenti in caso di violazione dei doveri di cui ai punti precedenti (misura di segnalazione e protezione)

ATTIVITA' PROCEDIMENTO:

- 1) progettazione della gara- selezione del contraente, verifica dell'aggiudicazione, stipula del contratto, esecuzione e rendicontazione del contratto (ente capofila)

MAPPATURA RISCHI:

- 1) rischi di cui alle schede nn. 3, 4, 5 del PTPCT

MISURE DI PREVENZIONE ENTE CAPOFILA:

- 1) Misure di prevenzione di cui alle schede nn. 3, 4, 5 del PTPCT (misura di regolamentazione)
- 2) Comunicazione ai comuni aderenti delle informazioni relative alle procedure di gara effettuate e agli affidamenti disposti (misura di partecipazione)
- 3) Controllo periodico quadrimestrale, a campione, sull'attività espletata e/o sulla prestazione erogata nel territorio comunale e del quale l'Ente deve curarsi, provvedendovi altresì, ove reso possibile dall'oggetto, sia presso l'affidatario che presso il beneficiario: della suddetta attività di controllo, da svolgere congiuntamente con almeno due unità di personale, è redatto referto (misura di controllo)
- 4) Controllo periodico quadrimestrale, a campione, sull'attività espletata e/o sulla prestazione erogata nel territorio del Distretto del quale l'Ente deve curarsi nella qualità di capofila, provvedendovi altresì, ove reso possibile dall'oggetto, sia presso l'affidatario che presso il beneficiario, anche a mezzo di delega ai Comuni interessati: della suddetta attività di controllo, da svolgere congiuntamente con almeno due unità di personale, è redatto referto (misura di controllo)
- 5) Rendicontazione delle spese nei termini previsti nei programmi di finanziamento (misura di regolamentazione)
- 6) Processi di rotazione periodica del responsabile del procedimento (misura di rotazione)
- 7) Formazione specifica sulla materia (misura di formazione)
- 8) Verifica della corretta applicazione delle misure anche ai fini della valutazione della performance individuale degli Incaricati di P.O. da parte del Nucleo di Valutazione (misura di controllo)
- 9) Attivazione di responsabilità disciplinare dei dipendenti in caso di violazione dei doveri di cui ai punti precedenti (misura di segnalazione e protezione)

I Comuni facenti parte del Distretto:

- a) sono tenuti a riferire e segnalare all'Ente capofila, sotto la propria responsabilità, in ordine a tutte le circostanze giuridiche e di fatto, personali e terze, di cui hanno conoscenza, quando l'informazione - non diversamente dovuta e/o disciplinata - è da essi ritenuta idonea a garantire l'integrità dei principi presidiati e il funzionamento del sistema anticorruzione;
- b) provvedono ad attivare apposita sezione sui propri siti web recante i contenuti di cui sopra nonché il link di collegamento alla sezione dedicata del Comune capofila;

c) per le fattispecie di gestione diretta o delegata delle risorse del Distretto, rispettano le misure di prevenzione del PTPCT oltre quanto previsto dai propri ordinamenti, e così in ogni connessa procedura e attività di qualunque consistenza, comunque denominata.

Il Responsabile di Settore competente controlla che vengano rispettate, nel merito e nel metodo, le disposizioni suddette.

PROCESSO: assistenza residenziale e semiresidenziale mediante convenzione con enti gestori di strutture iscritte all'Albo regionale di cui all'art. 26 della legge reg.le nr. 22 del 1986. - Selezione del contraente

ATTIVITA'-PROCEDIMENTO:

- 1) Pubblicazione avvisi di accreditamento
- 2) Nomina della Commissione di valutazione
- 3) Valutazione dei requisiti dei partecipanti
- 4) Iscrizione nell'Albo
- 5) Verifica del mantenimento dei requisiti

MAPPATURA RISCHI:

- 1) Restrizione dei potenziali partecipanti per l'assenza di pubblicità del bando
- 2) Favoritismo di alcuni operatori, presenti negli albi, a seguito mancato aggiornamento degli elenchi
- 3) Irregolare composizione della commissione/seggio di gara con l'individuazione di dipendenti o terzi aventi interesse alla procedura o comunque non idonei
- 4) Omessa o carente verifica dei requisiti di gara
- 5) Valutazione soggettive con motivazione sommaria o incompleta nella verifica
- 6) Creazione di situazioni di monopolio
- 7) Infiltrazioni da parte del crimine organizzato di stampo mafioso o di comitati d'affari

MISURE DI PREVENZIONE:

- 1) Adozione di un sistema obbligatorio di accreditamento suddiviso in quattro distinte ed autonome sezioni : disabili, anziani, minori, gestanti - ragazze madri - donne in difficoltà dei soggetti che si intendono convenzionare (misura di regolamentazione)
- 2) Istituzione di un registro comunale, suddiviso in quattro distinte ed autonome sezioni : disabili, anziani, minori, gestanti - ragazze madri - donne in difficoltà(misura di regolamentazione)
- 3) Aggiornamento annuale del predetto registro per consentire nuove iscrizioni allo stesso, o di aggiungerne altre a quelle già possedute, al fine di proseguire nell'attuazione del sistema dell'accREDITamento (misura di regolamentazione)
- 4) Pubblicazione immediata dell'avviso di accreditamento nella home page del sito istituzionale dell'Ente (misura di regolamentazione)
- 5) Adozione di procedure standardizzate per l'iscrizione (misura di semplificazione)
- 6) Espletamento delle procedure prima della sottoscrizione delle convenzioni (misura di regolamentazione)
- 7) Individuazione di metodi di selezione che prevedano l'accertamento, da parte di una Commissione di selezione formalmente incaricata, del possesso dei requisiti di affidabilità morale e di livelli minimi di capacità tecnica ed economico finanziaria, da comprovare con idonei mezzi, in capo ai partecipanti (appare utile applicare a tal fine le previsioni di cui all'art. 80 e all'art. 83 del D.Lgs. 50/2016 come successivamente modificato) e l'adeguata valutazione delle caratteristiche del progetto presentato, il quale

deve superare una soglia minima di valore preventivamente determinata dall'Amministrazione, a cui compete la titolarità delle scelte, ai fini dell'accreditamento(misura di regolamentazione)

8) Obbligo di valutare ai fini dell'accreditamento anche l'organizzazione, le qualifiche e l'esperienza del personale incaricato che pertanto deve essere previamente indicato dall'operatore economico già nella fase di selezione, e che non potrà essere sostituito successivamente senza il consenso dell'amministrazione che dovrà accertarsi che il personale sostitutivo sia di livello qualitativo equivalente(misura di regolamentazione)

9) Obbligo di motivazione nella individuazione dei criteri di prequalificazione e dei criteri afferenti alla valutazione dell'offerta (misura di regolamentazione)

10) Dichiarazione, da parte dei soggetti coinvolti nella redazione della documentazione di gara, in cui si attesta l'assenza di conflitti di interesse in relazione allo specifico oggetto della gara (misura di disciplina del conflitto di interesse)

11) Utilizzo di clausole standard conformi alle prescrizioni normative con riguardo a garanzie a corredo dell'offerta, tracciabilità dei pagamenti e termini di pagamento agli operatori economici(misura di regolamentazione)

12) Utilizzo di clausole standard conformi alle prescrizioni di patti di integrità o protocolli di legalità contenenti obblighi da far assumere dai soggetti concorrenti al fine di prevenire il rischio infiltrazioni criminali nelle commesse pubbliche(misura di regolamentazione)

13) Previsione in tutti i bandi, avvisi, lettere di invito, per valori contrattuali secondo legge, della disciplina prevista in materia di documentazione antimafia (misura di regolamentazione)

14) Previsione in tutti i bandi, avvisi, lettere di invito dell'obbligo dell'acquisizione preventiva del numero, nominativi dei lavoratori, mansioni e criterio di assunzione da impegnare nell'affidamento(misura di regolamentazione)

15) Previsione in tutti i bandi, avvisi, lettere di invito adottati di una clausola risolutiva del contratto a favore della stazione appaltante in caso di gravi inosservanze della normativa antimafia, anticorruzione e codice di comportamento, nonché di inosservanza delle clausole di patti di integrità o protocolli di legalità (misura di regolamentazione)

16) Acquisizione di specifiche autodichiarazioni da parte dei componenti delle commissioni di valutazione sull'assenza delle fattispecie di inconferibilità e incompatibilità o situazioni di conflitto di interesse (misura di disciplina del conflitto di interesse)

17) Protocollazione delle offerte all'atto della presentazione e, in caso di consegna a mano l'attestazione di data ed ora di arrivo avviene in presenza di più dipendenti riceventi (misura di regolamentazione)

18) Informatizzazione delle procedure (misura di trasparenza)

19) Completezza della verbalizzazione delle sedute di valutazione(misura di regolamentazione)

20) Verifica del possesso dei requisiti autodichiarati di moralità ivi compresi quelli previsti dalla normativa antimafia autodichiarati nonché dei requisiti strutturali, organizzativi e funzionali della struttura mediante acquisizione delle relative certificazioni (misura di controllo)

21) Verifica, ai fini dell'ammissione alla gara, della accettazione da parte degli operatori economici partecipanti delle clausole di cui ai patti di integrità o protocolli di legalità, contenenti misure integrative delle disposizioni di legge per assicurare la prevenzione da infiltrazioni mafiose e da possibili fenomeni di devianza e di vulnerazione dei principi di trasparenza e libera concorrenza (misura di controllo)

22) Obbligo di dichiarare in sede di partecipazione alla gara il numero, i nominativi dei lavoratori, mansioni e criterio di assunzione da impegnare nell'affidamento(misura di regolamentazione)

23) Pubblicazione sul sito internet della Amministrazione, per estratto, dei punteggi attribuiti agli offerenti all'esito dell'accreditamento (misura di trasparenza)

24) Obbligo di acquisire specifica dichiarazione, sottoscritta da ciascun componente della commissione

giudicatrice/seggi di gara nonché da parte dei Responsabili di Settore e di procedimento che hanno partecipato alla gestione della procedura di gara attestante l'insussistenza di cause di incompatibilità con l'impresa aggiudicataria e con la seconda classificata, avendo riguardo anche a possibili collegamenti soggettivi e/o di parentela con i componenti dei relativi organi amministrativi e societari, con riferimento agli ultimi 5 anni (misura di disciplina del conflitto di interesse)

25) Processi di rotazione periodica del responsabile del procedimento (misura di rotazione)

26) Verifica della corretta applicazione delle misure anche ai fini della valutazione della performance individuale degli Incaricati di P.O. da parte del Nucleo di Valutazione (misura di controllo)

27) Attivazione di responsabilità disciplinare dei dipendenti in caso di violazione dei doveri di cui ai punti precedenti (misura di segnalazione e protezione)

PROCESSO: assistenza residenziale e semiresidenziale mediante convenzione con enti gestori di strutture iscritte all'Albo regionale di cui all'art. 26 della legge reg.le nr. 22 del 1986. – esecuzione della convenzione

ATTIVITÀ' DI PROCEDIMENTO:

1) Verifica delle prestazioni

MAPPATURA RISCHI:

1) Infiltrazioni da parte del crimine organizzato di stampo mafioso o di comitati d'affari

2) Ammissioni al sub-appalto o sub contratto di soggetto privo dei requisiti o per quote superiori a quelle fissate dalla legge

3) Inosservanza delle disposizioni di legge o di patti di integrità o protocolli di legalità finalizzate a garantire la sicurezza nei cantieri

4) Ammissione di una variante non necessaria

5) Attribuzioni di incarichi di collaudo a soggetti compiacenti. Nomina di soggetto esterno senza adeguata procedura comparativa

6) Protezione di fatto di appaltatori, sanzionabili con penali o risoluzione contrattuali, mediante omissione di verifiche su tempi e modalità di esecuzione

7) Nella risoluzione delle controversie favorire l'appaltatore o comunque perseguire interessi privati

MISURE DI PREVENZIONE:

1) Le convenzioni con gli operatori economici accreditati dovranno contenere una compiuta e dettagliata descrizione delle prestazioni da erogare, la specificazione delle modalità di erogazione, del numero minimo di addetti da utilizzare, della struttura organizzativa da mettere a disposizione, degli obiettivi da raggiungere e dei controlli da effettuare (con indicazione dei tempi e delle modalità della verifica e del soggetto alla stessa deputato), nonché delle sanzioni da applicare in caso di inadempimento, tramite penali e, in casi di particolare gravità previamente individuate, anche con la risoluzione del contratto e la decadenza dell'accreditamento (misura di regolamentazione)

2) Attività di monitoraggio e di controllo da parte dell'Amministrazione particolarmente incisiva su aspetti quali la permanenza dei requisiti soggettivi e delle condizioni di accreditamento degli operatori economici, la qualità delle prestazioni erogate, il raggiungimento degli obiettivi sociali prefissati e il rispetto

delle particolari condizioni di esecuzione delle prestazioni (anche in ordine al rispetto degli standard previsti nella carta dei servizi) (misura di regolamentazione)

- 3) Costituzione di un'apposita unità operativa per lo svolgimento dell'attività di vigilanza e controllo sullo svolgimento del servizio sulla base di standards strutturali ed organizzativi determinati a livello regionale, per come prescritto dall'Assessorato, di cui dovrà far parte un assistente sociale ed una unità amministrativa/contabile un tecnico nonché un appartenente al corpo di polizia municipale(misura di regolamentazione)
- 4) Verifica annuale del mantenimento dei requisiti soggettivi ivi compresi quelli previsti dalla normativa antimafia come integrata da patti di integrità o protocolli di legalità del contraente(misura di controllo)
- 5) Denuncia alla A.G. delle falsità accertate nelle superiori dichiarazioni presentate dagli utenti(misura di segnalazione e protezione)
- 6) Inserimento nei contratti di clausole standard conformi alle prescrizioni di patti di integrità o protocolli di legalità contenenti obblighi da far assumere dai soggetti concorrenti al fine di prevenire il rischio infiltrazioni criminali nelle commesse pubbliche(misura di regolamentazione)
- 7) Inserimento nei contratti di penali e clausole risolutive a favore della stazione appaltante in caso di gravi inosservanze degli obblighi contrattuali, della normativa antimafia, anticorruzione antiriciclaggio e codice di comportamento, nonché di inosservanza delle clausole di patti di integrità o protocolli di legalità (misura di regolamentazione)
- 8) Acquisizione preventiva dall'operatore economico del numero, nominativi dei lavoratori occupati, mansioni e criterio di assunzione(misura di controllo)
- 9) Obbligo di far precedere la liquidazione dei corrispettivi anche da specifica relazione dell'assistente sociale sulle condizioni dell'utente e sui miglioramenti avvenuti nel periodo di riferimento (misura di regolamentazione)
- 10) Verifiche sul rispetto degli obblighi contrattuali da parte dell'appaltatore(misura di controllo)
- 11) Verifiche sul rispetto degli obblighi dichiarati in sede di partecipazione alla procedura di accreditamento in ordine al numero, ai nominativi dei lavoratori, mansioni e criterio di assunzione da impegnare nell'affidamento(misura di controllo)
- 12) Verifiche sul rispetto delle vigenti norme in materia di collocamento al lavoro, in materia di salute, ambiente e sicurezza (misura di controllo)
- 13) Verifiche sul pagamento delle retribuzioni, dei contributi previdenziali ed assicurativi, delle ritenute fiscali nei confronti dei lavoratori impiegati (misura di controllo)
- 14) Obbligo di adozione dei provvedimenti risolutivi del rapporto e di incameramento della cauzione in caso di grave inadempimento del contratto nonché di violazione della normativa antimafia, anticorruzione e codice di comportamento, nonché di inosservanza delle clausole di patti di integrità o protocolli di legalità (misura di regolamentazione)
- 15) Obbligo di pubblicazione sul sito istituzionale dell'Ente dell'elenco dei lavoratori impiegati (misura di trasparenza)
- 16) Processi di rotazione periodica del responsabile del procedimento (misura di rotazione)
- 18) Verifica della corretta applicazione delle misure anche ai fini della valutazione della performance individuale degli Incaricati di P.O. da parte del Nucleo di Valutazione (misura di controllo)
- 19) Attivazione di responsabilità disciplinare dei dipendenti in caso di violazione dei doveri di cui ai punti precedenti (misura di segnalazione e protezione)

PROCESSO: Istituzione Albo Comunale Enti Privati di Assistenza, ai sensi dell'art. 27 della L.R. 22/1986

ATTIVITA'-PROCEDIMENTO:

- 1) Pubblicazione avvisi
- 2) Nomina della Commissione di valutazione
- 3) Valutazione dei requisiti dei partecipanti
- 4) Iscrizione nell'Albo
- 5) Verifica del mantenimento dei requisiti
- 6) Comunicazioni annuali alla Regione delle iscrizioni e delle cancellazioni

MAPPATURA RISCHI:

- 1) Restrizione dei potenziali partecipanti per l'assenza di pubblicità del bando
- 2) Favoritismo di alcuni operatori, presenti negli albi, a seguito mancato aggiornamento degli elenchi
- 3) Irregolare composizione della commissione/seggio di gara con l'individuazione di dipendenti o terzi aventi interesse alla procedura o comunque non idonei
- 4) Omessa o carente verifica dei requisiti di gara
- 5) Valutazione soggettive con motivazione sommaria o incompleta nella verifica
- 6) Creazione di situazioni di monopolio
- 7) Infiltrazioni da parte del crimine organizzato di stampo mafioso o di comitati d'affari

MISURE DI PREVENZIONE:

- 1) Adozione provvedimenti per l'istituzione dell'Albo comunale dei privati che gestiscono strutture diurne o residenziali, all'infuori di convenzioni e di rapporti con Enti Locali (misura di regolamentazione)
- 2) Pubblicazione immediata del bando per l'iscrizione nella home page del sito istituzionale dell'Ente
- 3) Adozione di procedure standardizzate per l'iscrizione (misura di semplificazione)
- 4) Espletamento delle procedure prima dell'apertura delle strutture (misura di regolamentazione)
- 5) Acquisizione di specifiche autodichiarazioni da parte dei componenti delle commissioni di valutazione sull'assenza delle fattispecie di inconferibilità e incompatibilità o situazioni di conflitto di interesse (misura di disciplina del conflitto di interesse)
- 6) Protocollazione delle offerte all'atto della presentazione e, in caso di consegna a mano l'attestazione di data ed ora di arrivo avviene in presenza di più dipendenti riceventi (misura di regolamentazione)
- 7) Informatizzazione delle procedure (misura di trasparenza)
- 8) Completezza della verbalizzazione delle sedute di valutazione (misura di regolamentazione)
- 9) Verifica del possesso dei requisiti di moralità ivi compresi quelli previsti dalla normativa antimafia autodichiarati nonché dei requisiti strutturali, organizzativi e funzionali della struttura mediante acquisizione delle relative certificazioni (misura di controllo)
- 10) Verifica, ai fini dell'ammissione alla gara, della accettazione da parte degli operatori economici partecipanti delle clausole di cui ai patti di integrità o protocolli di legalità, contenenti misure integrative delle disposizioni di legge per assicurare la prevenzione da infiltrazioni mafiose e da possibili fenomeni di devianza e di vulnerazione dei principi di trasparenza e libera concorrenza (misura di controllo)
- 11) Vigilanza igienico-sanitaria tramite ASL sugli ambienti adibiti all'attività svolta e sul personale dipendente (misura di controllo)
- 12) Accertamento annuale sulla permanenza dei requisiti legittimanti l'iscrizione (misura di controllo)
- 13) Comunicazione annuale all'Assessorato regionale competente dei provvedimenti di iscrizione o di cancellazione intervenuti durante l'anno precedente (misura di regolamentazione)
- 14) Pubblicazione sul sito istituzionale dell'Ente dell'Albo comunale ex art. 27 della L.R. 22/1986 (misura di trasparenza)

- 15) Processi di rotazione periodica del responsabile del procedimento (misura di rotazione)
- 16) Verifica della corretta applicazione delle misure anche ai fini della valutazione della performance individuale degli Incaricati di P.O. da parte del Nucleo di Valutazione (misura di controllo)
- 17) Attivazione di responsabilità disciplinare dei dipendenti in caso di violazione dei doveri di cui ai punti precedenti (misura di segnalazione e protezione)

AREA DI RISCHIO GENERALE S

Scheda n. 21

SETTORE III

AREA DI RISCHIO: GESTIONE SERVIZI CIMITERIALI

PROCESSO: *gestione dei servizi cimiteriali*

ATTIVITA' - PROCEDIMENTO:

1) Acquisizione, istruttoria e decisione finale in ordine all'istanza del privato in materia cimiteriale ivi comprese tumulazioni, cremazioni, estumulazioni, esumazioni.

MAPPATURA RISCHI:

- 1) False certificazioni: con comportamento consapevole, il dipendente favorisce l'attestazione di un dato non vero oppure con negligenza omette dati esistenti
- 2) Assoggettamento a minacce o pressioni esterne di vario tipo: in conseguenza di pressioni di vario tipo, i Responsabili dei procedimenti possono compiere operazioni illecite (manipolazione dati) nella stesura del provvedimento finale
- 3) Omissioni di doveri d'ufficio: omissione di azioni o comportamenti dovuti in base all'Ufficio svolto;
- 4) Mancanza di controlli/verifiche: il dipendente omette alcune fasi di controllo o verifica al fine di ottenere per sé o per altri vantaggi
- 5) Discrezionalità nelle valutazioni: il dipendente può effettuare stime non conformi o effettuare scelte in modo arbitrario
- 6) Discrezionalità nei tempi di gestione dei procedimenti: il dipendente accelera o ritarda l'adozione del provvedimento finale favorendo o ostacolando interessi privati
- 7) Possibilità di manipolazione ed errata applicazione delle procedure di verifica circa le dichiarazioni sostitutive prodotte dagli interessati.
- 8) Utilizzo delle sepolture in difformità al regolamento o alle concessioni
- 9) Mancato introito o appropriazione indebita di oneri concessori

MISURE DI PREVENZIONE:

- 1) Obbligo di osservare le norme regolamentari interne nella gestione delle attività (misura di regolamentazione)
- 2) Obbligo di astensione in caso di conflitto d'interessi e relativa attestazione (circa l'assenza di conflitto d'interessi) nel corpo del provvedimento ampliativo (misura di disciplina del conflitto di interesse)
- 3) Processi di rotazione periodica del responsabile del procedimento (misura di rotazione)
- 4) Creazione sul sito istituzionale dell'Ente di un portale dei servizi cimiteriali ove rendere pubbliche le informazioni relative all'iter dei procedimenti per il rilascio dei provvedimenti ampliativi, i nominativi dei soggetti interessati da estumulazioni straordinarie, le tariffe cimiteriali, le operazioni effettuate dai singoli operatori, i registri cimiteriali (misura di regolamentazione).

- 5) Istituzione del registro delle imprese esercenti l'attività funeraria aventi sede nel territorio comunale (misura di regolamentazione)
- 6) Pubblicazione sul sito istituzionale dell'Ente in modo permanente del registro di cui al precedente punto (misura di trasparenza)
- 7) Adozione di una casella di posta certificata e resa nota tramite sito web istituzionale da utilizzare dagli interessati per la trasmissione delle istanze (misura di regolamentazione)
- 8) Adozione di procedure standardizzate (misura di semplificazione)
- 9) Informatizzazione delle procedure (misura di trasparenza)
- 10) Obbligo di rispettare l'ordine cronologico di presentazione dell'istanza da parte del privato nel rilascio dei provvedimenti ampliativi (misura di regolamentazione)
- 11) Pubblicazione dei provvedimenti rilasciati nella Sez. Amministrazione Trasparente del sito internet del Comune (misura di trasparenza)
- 12) Inserimento nei provvedimenti ampliativi di clausole standard conformi alle prescrizioni di patti di integrità o protocolli di legalità contenenti obblighi da far assumere dai soggetti richiedenti al fine di prevenire il rischio corruzione (misura di regolamentazione)
- 13) Inserimento nei provvedimenti ampliativi di clausole risolutive in caso di gravi inosservanze della normativa antimafia, anticorruzione e codice di comportamento, nonché di inosservanza delle clausole di patti di integrità o protocolli di legalità (misura di regolamentazione)
- 14) Verifiche sul possesso dei requisiti auto dichiarati dal privato interessato (misura di controllo)
- 15) Verifica, ai fini del rilascio del provvedimento ampliativo, della accettazione da parte del richiedente delle clausole contenute in patti di integrità o protocolli di legalità (misura di controllo)
- 16) Verifiche antimafia mediante acquisizione di documentazione antimafia (misura di controllo)
- 17) Denuncia alla A.G. delle falsità accertate nelle superiori dichiarazioni presentate dagli utenti (misura di segnalazione e protezione)
- 18) Obbligo di pubblicare sul sito istituzionale dell'Ente le graduatorie vigenti ai fini del rilascio dei provvedimenti ampliativi in materia cimiteriale (misura di trasparenza)
- 19) Obbligo di adozione dei provvedimenti di annullamento revoca in caso di accertamento successivo dell'assenza dei presupposti di legge nonché di violazione della normativa antimafia, anticorruzione e codice di comportamento, nonché di inosservanza delle clausole di patti di integrità o protocolli di legalità (misura di regolamentazione)
- 20) Controllo a campione di almeno il 30 % delle procedure relative alle tumulazioni e estumulazioni ordinarie e straordinarie (misura di controllo)
- 21) Obbligo di acquisire al patrimonio comunale le sepolture private la cui concessione dell'area è cessata (misura di regolamentazione)
- 22) Formazione specifica sulla materia (misura di formazione)
- 23) Report semestrale al RPCT sulle verifiche antimafia effettuate (misura di controllo)
- 24) Pubblicazione del report di cui al precedente punto nella Sez. Amministrazione Trasparente del sito internet del Comune (misura di trasparenza)
- 25) Verifica della corretta applicazione delle misure anche ai fini della valutazione della performance individuale degli Incaricati di P.O. da parte del Nucleo di Valutazione (misura di controllo)
- 26) Attivazione di responsabilità disciplinare dei dipendenti in caso di violazione dei doveri di cui ai punti precedenti (misura di segnalazione e protezione)

PARTE III
SCHEDE ANALISI ESPOSIZIONE A RISCHIO DEI MACRO-PROCESSI
AREA DI RISCHIO GENERALE A
Scheda n. 1
SETTORE I - AFFARI GENERALI, SERVIZIO DEL PERSONALE, SERVIZI
DEMOGRAFICI

AREA DI RISCHIO: ACQUISIZIONE E PROGRESSIONE DEL PERSONALE
PROCESSO: reclutamento e progressione in servizio

INDICATORI	MISURAZIONE	GIUDIZIO SINTENTICO E MOTIVAZIONI	MISURAZIONE SINTETICA COMPLESSIVA
1. Livello di interesse "esterno"	ALTO	1. Il processo presenta un notevole rilievo esterno essendo rivolto a una pluralità indeterminata di soggetti portatori di interessi economici in relazione all'esito del medesimo.	ALTO
2. Grado di discrezionalità del decisore interno alla PA	ALTO	2. I processi di reclutamento del personale risultano discrezionali, in quanto alle disposizioni di legge in materia che fissano principi generali non si accompagna una disciplina regolamentare interna, circa i requisiti di accesso, la composizione delle commissioni, le modalità e i tempi di espletamento delle procedure.	
3. Manifestazione di eventi corruttivi in passato nel macro processo esaminato	ALTO	3. Negli ultimi cinque anni non sono stati accertati in sede giudiziaria a carico dei dipendenti dell'Ente condotte corruttive. Non sono stati avviati e/o conclusi procedimenti disciplinari per fatti penalmente rilevanti. Non sono stati avviati contenziosi in ordine a procedure di reclutamento e valutazione del personale. Non risultano accertamenti giudiziari e disciplinari per fatti penalmente rilevanti in ordine al macro-processo in esame e contenziosi relativi alle procedure. Tali circostanze, tuttavia, tenuto conto della particolare sensibilità al rischio corruttivo del processo in esame tratto dai dati statistici nella Pubblica Amministrazione e da quello dell'esperienza, non escludono il livello alto del rischio.	
4. Opacità del processo decisionale	ALTO	4. La normativa vigente (DPR n. 487/1994 – D.Lgs. n.33/2013) prevede alcuni obblighi di pubblicazione afferenti, tuttavia, alla sola fase di indicazione delle procedure di reclutamento. L'assenza di un regolamento interno implica la mancata previsione di forme di pubblicazione ulteriori in merito alle fasi di espletamento delle procedure di reclutamento e alle procedure di progressione economica del personale.	

AREA DI RISCHIO GENERALE B
Scheda N.2
TUTTE I SETTORI

AREA DI RISCHIO: CONTRATTI PUBBLICI

PROCESSO: programmazione

Programma triennale opere pubbliche e programma biennale servizi e forniture

INDICATORI	MISURAZIONE	GIUDIZIO SINTENTICO E MOTIVAZIONI	MISURAZIONE SINTETICA COMPLESSIVA
1. Livello di interesse "esterno"	MEDIO	1. Il processo presenta rilevanza esterna indiretta in quanto i contenuti della programmazione, seppur determinanti interesse per varie categorie di operatori economici, necessita ai fini dell'attuazione dell'adozione di ulteriori provvedimenti amministrativi discrezionali.	
2. Grado di discrezionalità del decisore interno alla PA	ALTO	2. I processi di programmazione risultano altamente discrezionali, in quanto rimessi a valutazione di fabbisogno che, seppur supportata da preventivo esame tecnico-economico, è di pertinenza dell'organo politico.	ALTO
3. Manifestazione di eventi corruttivi in passato nel processo esaminato	ALTO	3. Negli ultimi cinque anni non sono stati accertati in sede giudiziaria a carico dei dipendenti dell'Ente condotte corruttive. Non sono stati avviati e/o conclusi procedimenti disciplinari per fatti penalmente rilevanti. Sono stati avviati contenziosi in ordine a procedure di programmazione di opere pubbliche, servizi e forniture. Non risultano accertamenti giudiziari per fatti penalmente rilevanti in ordine al processo in esame; risultano invece irrogate sanzioni disciplinari per fatti di cattiva amministrazione attinenti al processo in esame; risultano contenziosi relativi alle procedure.	
4. Opacità del processo decisionale	MEDIO	4. Per i processi in esame la normativa vigente (D.lgs n. 50/2016 e D.Lgs. n. 33/2013) prevede obblighi di pubblicazione che garantiscono adeguata trasparenza sostanziale delle decisioni assunte dagli organi politici.	

AREA DI RISCHIO GENERALE B**SCHEDA N. 3
TUTTE I SETTORI****AREA DI RISCHIO : CONTRATTI PUBBLICI- PROGETTAZIONE DELLA GARA
PROCESSO: progettazione gara**

INDICATORI	MISURAZIONE	GIUDIZIO SENTENTICO E MOTIVAZIONI	MISURAZIONE SINTETICA COMPLESSIVA
1. Livello di interesse "esterno"	ALTO	1. Il processo presenta un notevole rilievo esterno essendo rivolto a una pluralità indeterminata di operatori portatori di interessi economici in relazione all'esito del medesimo.	
2. Grado di discrezionalità del decisore interno alla PA	MEDIO	2. I processi risultano parzialmente discrezionali, in quanto la normativa in materia (D.lgs. n.50/2016), pur prevedendo determinati presupposti in ordine alla scelta della procedura di gara e alle modalità di espletamento, lascia, in particolar modo alla luce delle recenti modifiche introdotte (L. n. 55/2019 – 56/2019 – 58/2019), ampi margini di discrezionalità nell'individuazione della procedura di affidamento, dei criteri di partecipazione, del criterio di aggiudicazione e dei criteri di attribuzione del punteggio.	
3. Manifestazione di eventi corruttivi in passato nel macro processo esaminato	ALTO	3. Non sono stati accertati in sede giudiziaria a carico dei dipendenti dell'Ente condotte corruttive. Non sono stati avviati e/o conclusi procedimenti disciplinari per fatti penalmente rilevanti. Sono stati avviati contenziosi ed in parte conclusi in ordine a procedure di programmazione di opere pubbliche, servizi e forniture. Non risultano accertamenti giudiziari per fatti penalmente rilevanti in ordine al processo in esame; risultano invece irrogate sanzioni disciplinari per fatti di cattiva amministrazione attinenti al processo in esame; non risultano contenziosi relativi alle procedure.	
			ALTO

AREA DI RISCHIO GENERALE B**SCHEDA N. 4
TUTTI I SETTORI****AREA DI RISCHIO: CONTRATTI PUBBLICI****PROCESSO: selezione del contraente, verifica dell'aggiudicazione, stipula del contratto**

INDICATORI	MISURAZIONE	GIUDIZIO SINTENTICO E MOTIVAZIONI	MISURAZIONE SINTETICA COMPLESSIVA
1. Livello di interesse "esterno"	ALTO	1. Il processo presenta un notevole rilievo esterno essendo rivolto a una pluralità indeterminata di operatori portatori di interessi economici in relazione all'esito del medesimo.	ALTO
2. Grado di discrezionalità del decisore interno alla PA	MEDIO	2. I processi risultano parzialmente vincolati dalla normativa in materia (D.lgs. n.50/2016), dal provvedimento amministrativo di indicazione della procedura e dai documenti di gara. Vincolati risultano le fasi di verifica dell'aggiudicazione e di stipula del contratto. Notevole è il livello di discrezionalità per gli appalti affidati in via diretta. Margini di discrezionalità ricorrono nella fase di selezione del contraente ai fini della valutazione dell'offerta tecnica secondo il criterio dell'offerta economicamente più vantaggiosa.	
3. Manifestazione di eventi corruttivi in passato nel macro processo esaminato	ALTO	3. Negli ultimi 5 anni non sono stati accertati in sede giudiziaria a carico dei dipendenti dell'Ente condotte corruttive. Non sono stati avviati e/o conclusi procedimenti disciplinari per fatti penalmente rilevanti. Sono stati avviati contenziosi in ordine a procedure di affidamento di appalti. Non sono state avviate indagini penali per fatti corruttivi; risultano irrogate sanzioni disciplinari per fatti di cattiva amministrazione attinenti al processo in esame; risultano contenziosi relativi alle procedure.	
4. Opacità del processo decisionale	BASSO	4. Per i processi in esame la normativa vigente (D.lgs n. 50/2016 - D.Lgs. n. 33/2013 – L. n.190/2012) prevede incisivi obblighi di pubblicazione che assicurano trasparenza sostanziale.	

AREA DI RISCHIO GENERALE B**SCHEDA N 5
TUTTI I SETTORI****AREA DI RISCHIO : CONTRATTI PUBBLICI****PROCESSO: esecuzione e rendicontazione del contratto**

INDICATORI	MISURAZIONE	GIUDIZIO SENTENTICO E MOTIVAZIONI	MISURAZIONE SINTETICA COMPLESSIVA
1. Livello di interesse "esterno"	ALTO	1. Il processo presenta un notevole rilievo esterno essendo rivolto a una pluralità di operatori portatori di interessi economici in relazione all'esito del medesimo.	ALTO
2. Grado di discrezionalità del decisore interno alla PA	MEDIO	2. I processi risultano parzialmente vincolati dalla normativa in materia (D.lgs. n.50/2016) e dal contratto.	
3. Manifestazione di eventi corruttivi in passato nel macro processo esaminato	ALTO	3. Negli ultimi 5 anni non sono stati accertati in sede giudiziaria a carico dei dipendenti dell'Ente condotte corruttive. Non sono stati avviati e/o conclusi procedimenti disciplinari per fatti penalmente rilevanti. Sono stati avviati contenziosi in ordine all'esecuzione di appalti, procedure giudiziarie per mancato pagamento da parte dell'Ente dei corrispettivi, dovuto a carenze di liquidità. Non risultano accertamenti giudiziari per fatti penalmente rilevanti in ordine al processo in esame; sono state attivate misure sanzionatorie nei confronti di operatori economici per cattiva esecuzione; risultano irrogate sanzioni disciplinari per fatti di cattiva amministrazione attinenti al processo in esame; risultano contenziosi relativi alle procedure.	
4. Opacità del processo decisionale	ALTO	4. Per i processi in esame la normativa vigente (D.lgs n. 50/2016 - D.Lgs. n. 33/2013 – L. n.190/2012) non prevede peculiari obblighi pubblicazione.	

AREA DI RISCHIO GENERALE C**Scheda n. 6****SETTORE III- URBANISTICA, PATRIMONIO COMUNALE ED EDILIZIA PRIVATA - SUAP****AREA DI RISCHIO: PROVVEDIMENTI AMPLIATIVI DELLA SFERA GIURIDICA DI DESTINATARI PRIVI DI EFFETTO ECONOMICO DIRETTO ED IMMEDIATO**

PROCESSO: concessioni di suolo pubblico

INDICATORI	MISURAZIONE	GIUDIZIO SENTENTICO E MOTIVAZIONI	MISURAZIONE SINTETICA COMPLESSIVA
. Livello di interesse "esterno"	ALTO	1. Il processo, a istanza di parte, presenta rilievo esterno essendo rivolto a una pluralità di soggetti (persone fisiche e imprese) portatori di interessi economici indiretti in relazione all'esito del medesimo.	ALTO
2. Grado di discrezionalità del decisore interno alla PA	MEDIO	2. I processi risultano parzialmente vincolati dalla normativa in materia e da regolamenti comunali.	
3. Manifestazione di eventi corruttivi in passato nel macro processo esaminato	ALTO	3. Negli ultimi 5 anni non sono stati accertati in sede giudiziaria a carico dei dipendenti dell'Ente condotte corruttive. Non sono stati avviati e/o conclusi procedimenti disciplinari per fatti penalmente rilevanti. Non risultano contenziosi per il processo in esame. Non risultano accertamenti giudiziari e disciplinari per fatti penalmente rilevanti in ordine al processo in esame e contenziosi	
4. Opacità del processo decisionale	ALTO	4. Per i processi in esame la normativa vigente non prevede peculiari obblighi pubblicazione.	

AREA DI RISCHIO GENERALE C**Scheda n. 7****SETTORE III - URBANISTICA, PATRIMONIO COMUNALE ED EDILIZIA PRIVATA - SUAP****AREA DI RISCHIO: PROVVEDIMENTI AMPLIATIVI DELLA SFERA GIURIDICA DI DESTINATARI PRIVI DI EFFETTO ECONOMICO DIRETTO ED IMMEDIATO**

PROCESSI: autorizzazioni commerciali

INDICATORI	MISURAZIONE	GIUDIZIO SINTENTICO E MOTIVAZIONI	MISURAZIONE SINTETICA COMPLESSIVA
1. Livello di interesse "esterno"	ALTO	1. Il processo, a istanza di parte, presenta un notevole rilievo esterno essendo rivolto a una pluralità di soggetti (persone fisiche e imprese) portatori di interessi economici diretti in relazione all'esito del medesimo.	ALTO
2. Grado di discrezionalità del decisore interno alla PA	MEDIO	2. I processi risultano parzialmente vincolati dalla normativa in materia e da regolamenti comunali.	
3. Manifestazione di eventi corruttivi in passato nel processo esaminato	ALTO	3. Negli ultimi 5 anni non sono stati accertati in sede giudiziaria a carico dei dipendenti dell'Ente condotte corruttive. Non sono stati avviati e/o conclusi procedimenti disciplinari per fatti penalmente rilevanti. Non sono stati avviati contenziosi in ordine al rilascio di autorizzazioni commerciali. Non risultano accertamenti giudiziari e disciplinari per fatti penalmente rilevanti in ordine al processo in esame e contenziosi relativi ai provvedimenti ampliativi in esame. Tuttavia si tratta di materia ad altro rischio di infiltrazioni criminali ai fini del riciclaggio e il reimpiego di proventi illeciti, come da relazioni delle Forze di Polizia e da cronache giornalistiche.	
4. Opacità del processo decisionale	ALTO	4. Per i processi in esame la normativa vigente non prevede peculiari obblighi pubblicazione.	

AREA DI RISCHIO GENERALE D**Scheda n. 8****SETTORE III - PROMOZIONE UMANA E PUBBLICA ISTRUZIONE****AREA DI RISCHIO: PROVVEDIMENTI AMPLIATIVI DELLA SFERA GIURIDICA DI DESTINATARI CON EFFETTO ECONOMICO DIRETTO ED IMMEDIATO**

PROCESSO: erogazioni sovvenzioni, contributi, sussidi per assistenza economica a soggetti indigenti

INDICATORI	MISURAZIONE	GIUDIZIO SINTENTICO E MOTIVAZIONI	MISURAZIONE SINTETICA COMPLESSIVA
1. Livello di interesse "esterno"	ALTO	1. Il processo presenta un notevole rilievo esterno essendo rivolto a una pluralità indeterminata di soggetti portatori di interessi economici in relazione all'esito del medesimo.	ALTO
2. Grado di discrezionalità del decisore interno alla PA	MEDIO	2. Il processo decisionale è parzialmente vincolato dalla legge, dal regolamento comunale generale per l'attribuzione di vantaggi economici ex art. 12 della L. n. 241/1990 e dal bando/avviso per la selezione del soggetto beneficiario.	
3. Manifestazione di eventi corruttivi in passato nel processo esaminato	ALTO	3. Negli ultimi cinque anni non sono stati accertati in sede giudiziaria a carico dei dipendenti dell'Ente condotte corruttive. Non sono stati avviati e/o conclusi procedimenti disciplinari per fatti penalmente rilevanti. Non sono stati avviati contenziosi in ordine a procedure di assegnazione di contributi. Non risultano accertamenti giudiziari e disciplinari per fatti penalmente rilevanti in ordine al processo in esame e contenziosi relativi alle procedure. Tali circostanze, tuttavia, tenuto conto della particolare sensibilità al rischio corruttivo del processo in esame tratto dai dati statistici nella Pubblica Amministrazione e da quello dell'esperienza, non escludono il livello alto del rischio.	
4. Opacità del processo decisionale	MEDIO	4. La normativa vigente (artt. 26 e 27 del D.Lgs. n. 33/2013) prevede l'obbligo di pubblicazione del regolamento che disciplina le modalità e i criteri di attribuzione di vantaggi economici (art. 26 comma 1). È previsto anche l'obbligo di pubblicazione degli atti di concessione di vantaggi economici superiori a euro 1.000,00, la cui assenza comporta l'inefficacia dell'atto di concessione (art. 26 commi 2 e 3 e art. 27). Rimangono pertanto privi di pubblicità nel portale "Amministrazione Trasparente" le concessioni dei contributi inferiori a euro 1.000,00, fermo restando che il superamento di tale soglia con concessioni plurime allo stesso beneficiario, comporta l'obbligo di pubblicazione anche degli atti di concessione che hanno concorso al superamento del limite.	

AREA DI RISCHIO GENERALE E

Scheda n. 9

I PROMOZIONE UMANA - II TRIBUTI – IV POLIZIA MUNICIPALE – III URBANISTICA – ABUSIVISMO E REPRESSIONE, PATRIMONIO

AREA DI RISCHIO: GESTIONE DELLE ENTRATE, DELLE SPESE E DEL PATRIMONIO

PROCESSO: Incasso delle entrate

INDICATORI	MISURAZIONE	GIUDIZIO SINTENTICO E MOTIVAZIONI	MISURAZIONE SINTETICA COMPLESSIVA
1. Livello di interesse “esterno”	ALTO	1. Il processo presenta interessi, anche economici, rilevanti e benefici rilevanti per i destinatari.	ALTO
2. Grado di discrezionalità del decisore interno alla PA	MEDIO	2. Il processo decisionale è parzialmente vincolato dalla legge, dal regolamento di contabilità dell’ente e della specifica entrata che, a seconda dei casi, viene in rilievo.	
3. Manifestazione di eventi corruttivi in passato nel processo esaminato	ALTO	3. Negli ultimi cinque anni non sono stati accertati in sede giudiziaria a carico dei dipendenti dell’Ente condotte corruttive. Non sono stati avviati e/o conclusi procedimenti disciplinari per fatti penalmente rilevanti. Sono stati avviati alcuni contenziosi in ordine alla legittimità delle pretese del Comune. Non risultano accertamenti giudiziari per fatti penalmente rilevanti in ordine al processo in esame;	
4. Opacità del processo decisionale	ALTO	4. Per il processo in esame, la normativa vigente (D.Lgs. n. 33/2013) prevede obblighi di pubblicazione delle entrate in forma aggregata, risultanti dal bilancio di previsione e dal rendiconto di gestione (art. 29).	

PROCESSO: Pagamento delle spese

INDICATORI	MISURAZIONE	GIUDIZIO SINTENTICO E MOTIVAZIONI	MISURAZIONE SINTETICA COMPLESSIVA
1. Livello di interesse "esterno"	ALTO	1. Il processo presenta interessi, anche economici, rilevanti e benefici rilevanti per i destinatari.	ALTO
2. Grado di discrezionalità del decisore interno alla PA	MEDIO	2. Il processo decisionale è parzialmente vincolato dalla legge, dal regolamento di contabilità dell'ente e della specifica spesa che, a seconda dei casi, viene in rilievo.	
3. Manifestazione di eventi corruttivi in passato nel processo esaminato	ALTO	3. Negli ultimi cinque anni non sono stati accertati in sede giudiziaria a carico dei dipendenti dell'Ente condotte corruttive. Non sono stati avviati e/o conclusi procedimenti disciplinari per fatti penalmente rilevanti. Sono stati avviati alcuni contenziosi in ordine al tardivo o mancato pagamento delle spettanze al beneficiario, per mancanza dell'impegno di spesa assunto a monte della procedura. Non risultano accertamenti giudiziari per fatti penalmente rilevanti in ordine al processo in esame.	
4. Opacità del processo decisionale	MEDIO	4. Per il processo in esame, la normativa vigente (D.Lgs. n. 33/2013) prevede obblighi di pubblicazione delle spese in forma aggregata, risultanti dal bilancio di previsione e dal rendiconto di gestione (art. 29). Come previsto dall'art. 37 del D.Lgs. n. 33/2013, le spese effettuate in relazione a lavori, servizi e forniture, sono pubblicate ai sensi dell'art. 1 comma 32 della L. n. 190/2012 e ai sensi del D.Lgs. n. 50/2016. Analoghi obblighi di pubblicità sono previsti in relazione ai compensi erogati a consulenti e collaboratori, in relazione agli incarichi ad essi conferiti (art. 15 del D.Lgs. n. 33/2013). Allo stesso modo, a pena di inefficacia dell'atto, è obbligatoria la pubblicazione dei provvedimenti di concessione di vantaggi economici superiori a euro 1.000,00 (art. 26 commi 2 e 3 e art. 27 del D.Lgs. n. 33/2013).	

PROCESSO: Gestione del patrimonio

INDICATORI	MISURAZIONE	GIUDIZIO SINTENTICO E MOTIVAZIONI	MISURAZIONE SINTETICA COMPLESSIVA
1. Livello di interesse "esterno"	ALTO	1. Il processo presenta interessi, anche economici, rilevanti e benefici rilevanti per i destinatari.	ALTO
. Grado di discrezionalità del decisore interno alla PA	MEDIO	2. Il processo decisionale è parzialmente vincolato dalla legge, dal regolamento sulla concessione in uso a terzi di beni comunali e dal bando/avviso per l'individuazione del soggetto destinatario del bene.	
3. Manifestazione di eventi corruttivi in passato nel processo esaminato	ALTO	3. Negli ultimi cinque anni non sono stati accertati in sede giudiziaria a carico dei dipendenti dell'Ente condotte corruttive. Non sono stati avviati e/o conclusi procedimenti disciplinari per fatti penalmente rilevanti. Non sono stati avviati contenziosi in relazione al processo. Non risultano accertamenti giudiziari per fatti penalmente rilevanti in ordine al processo in esame e contenziosi relativi alle procedure. Tali circostanze, tuttavia, tenuto conto della particolare sensibilità al rischio corruttivo del processo in esame tratto dai dati statistici nella Pubblica Amministrazione e da quello dell'esperienza, non escludono il livello alto del rischio.	
4. Opacità del processo decisionale	MEDIO	4. In conformità all'art. 30 del D.Lgs. n. 33/2013, l'ente locale è tenuto alla pubblicazione delle "informazioni identificative degli immobili posseduti e di quelli detenuti, nonché i canoni di locazione o di affitto versati o percepiti".	

AREA DI RISCHIO GENERALE F**Scheda n.10****POLIZIA MUNICIPALE - ABUSIVISMO E REPRESSIONE, PATRIMONIO****AREA DI RISCHIO: CONTROLLO VERIFICHE ED ISPEZIONI PROCESSO: Abusi edilizi, accertamento infrazioni e riscossione sanzioni**

INDICATORI	MISURAZIONE	GIUDIZIO SINTENTICO E MOTIVAZIONI	MISURAZIONE SINTETICA COMPLESSIVA
1. Livello di interesse "esterno"	ALTO	1. Il processo presenta interessi, anche economici, rilevanti e benefici rilevanti per i destinatari. 2. I processi risultano parzialmente vincolato, in quanto le fasi	
2. Grado di discrezionalità del decisore interno alla PA	MEDIO	successive all'accertamento dell'abuso edilizio sono scandite dalla legge vigente in materia (D.P.R. n. 380/2001).	
3. Manifestazione di eventi corruttivi in passato nel processo esaminato	ALTO	3. Non sono stati accertati in sede giudiziaria a carico dei dipendenti dell'Ente condotte corruttive. Non sono stati avviati e/o conclusi procedimenti disciplinari per fatti penalmente rilevanti. Sono stati avviati contenziosi in ordine alle ingiunzioni di demolizione disposte dal dirigente, con il formarsi di una prassi che privilegia, in maniera ingiustificata, l'attesa della conclusione del giudizio prima di dare concreta esecuzione all'ordine di demolizione. Non risultano accertamenti giudiziari per fatti penalmente rilevanti in ordine al processo in esame né risultano irrogate sanzioni disciplinari per fatti di cattiva amministrazione attinenti al processo in esame. Risulta la cattiva prassi in ordine al ritardo nel dare esecuzione concreta alle ingiunzioni di demolizione adottate.	
4. Opacità del processo decisionale	ALTO	4. Per i processi in esame, la normativa vigente (art. 31 comma 7 D.P.R. n. 380/2001) prevede l'obbligo, a cura del Segretario Comunale, di pubblicazione dei dati relativi agli immobili e alle opere realizzati abusivamente. Le medesime informazioni devono essere trasmesse, con cadenza mensile, alla Procura della Repubblica, all'Assessorato regionale e alla Prefettura.	ALTO

AREA DI RISCHIO GENERALE G**Scheda n. 11
TUTTI I SETTORI****AREA DI RISCHIO: INCARICHI E NOMINE****PROCESSO: conferimento incarichi esterni (collaborazioni con contratto di lavoro autonomo)**

INDICATORI	MISURAZIONE	GIUDIZIO SINTENTICO E MOTIVAZIONI	MISURAZIONE SINTETICA COMPLESSIVA
1. Livello di interesse "esterno"	ALTO	1. Il processo presenta un notevole rilievo esterno essendo rivolto a una pluralità di soggetti (persone fisiche-professionisti) portatori di interessi economici diretti in relazione all'esito del medesimo.	
2. Grado di discrezionalità del decisore interno alla PA	MEDIO	2. I processi risultano mediamente discrezionali in quanto parzialmente regolati da disposizioni di legge e regolamento interno, residuando tuttavia margini di discrezionalità in sede di elaborazione del bando e valutazione delle candidature.	
3. Manifestazione di eventi corruttivi in passato nel processo esaminato	MEDIO	3. Negli ultimi 5 anni non sono stati accertati in sede giudiziaria a carico dei dipendenti dell'Ente condotte corruttive. Non sono stati avviati e/o conclusi procedimenti disciplinari per fatti penalmente rilevanti. Non sono stati avviati contenziosi in ordine ai provvedimenti ed atti inerenti il presente processo. Anche presso Amministrazioni simili non risultano accertamenti giudiziari e disciplinari per fatti penalmente rilevanti in ordine al processo in esame. Tuttavia si tratta di materia esposta a rischio corruttivo e suscettibile di maladministration, come risulta da relazioni Corte dei Conti.	
4. Opacità del processo decisionale	MEDIO	4. Per i processi in esame la normativa vigente (D.Lgs. 165/2001 – D.Lgs. n.33/2013) prevede peculiari obblighi tesi ad assicurare il rispetto dei principi di trasparenza e imparzialità. All'interno dell'Ente il Regolamento ordinamento Uffici e Servizi contiene disciplina specifica in materia.	
			MEDIO

AREA DI RISCHIO GENERALE H**Scheda n. 12
SETTORE I - SERVIZIO LEGALE****AREA DI RISCHIO: AFFARI LEGALI E CONTENZIOSO****PROCESSO: Incarichi legali**

INDICATORI	MISURAZIONE	GIUDIZIO SINTENTICO E MOTIVAZIONI	MISURAZIONE SINTETICA COMPLESSIVA
1. Livello di interesse "esterno"	ALTO	1. Il processo presenta un notevole rilievo esterno essendo rivolto a una pluralità di soggetti (professionisti avvocati) portatori di interessi economici diretti in relazione all'esito del medesimo.	MEDIO
2. Grado di discrezionalità del decisore interno alla PA	ALTO	2. I processi risultano altamente discrezionali ai fini della scelta del contraente, considerato che nell'ambito dell'Ente si tratta, nella maggior parte dei casi, di affidamenti di valore inferiore a euro 40.000.	
3. Manifestazione di eventi corruttivi in passato nel processo esaminato	BASSO	3. Negli ultimi 5 anni non sono stati accertati in sede giudiziaria a carico dei dipendenti dell'Ente condotte corruttive. Non sono stati avviati e/o conclusi procedimenti disciplinari per fatti penalmente rilevanti. Non sono stati avviati contenziosi in ordine ai provvedimenti ed atti inerenti il presente processo. Anche presso Amministrazioni simili non risultano accertamenti giudiziari e disciplinari per fatti penalmente rilevanti in ordine al processo in esame.	
4. Opacità del processo decisionale	MEDIO	4. Per i processi in esame la normativa vigente prevede peculiari obblighi tesi ad assicurare il rispetto dei principi di trasparenza e pubblicità.	

PROCESSO: Gestione contenzioso -Transazioni

INDICATORI	MISURAZIONE	GIUDIZIO SINTENTICO E MOTIVAZIONI	MISURAZIONE SINTETICA COMPLESSIVA
1. Livello di interesse “esterno”	ALTO	1. Il processo presenta un notevole rilievo esterno essendo rivolto a una pluralità di soggetti (soggetti terzi: persone fisiche e giuridiche) portatori di interessi economici diretti in relazione all’esito del medesimo.	ALTO
2. Grado di discrezionalità del decisore interno alla PA	ALTO	2. I processi risultano altamente discrezionali sussistendo la possibilità di determinarsi sull’opportunità di agire o resistere in giudizio e stabilire il contenuto della transazione in relazione ad una interpretazione del concetto di “convenienza” non vincolata da specifici parametri o attività procedurali predeterminate	
3. Manifestazione di eventi corruttivi in passato nel processo esaminato	BASSO	3. Negli ultimi 5 anni non sono stati accertati in sede giudiziaria a carico dei dipendenti dell’Ente condotte corruttive. Non sono stati avviati e/o conclusi procedimenti disciplinari per fatti penalmente rilevanti. Non sono stati avviati contenziosi in ordine ai provvedimenti ed atti inerenti il presente processo. Anche presso Amministrazioni simili non risultano accertamenti giudiziari e disciplinari per fatti penalmente rilevanti in ordine al processo in esame.	
4. Opacità del processo decisionale	ALTO	4. Per i processi in esame la normativa vigente non prevede peculiari obblighi tesi ad assicurare il rispetto dei principi di trasparenza.	

PROCESSO: Riconoscimento debiti fuori bilancio in esecuzione di un titolo esecutivo

INDICATORI	MISURAZIONE	GIUDIZIO SINTENTICO E MOTIVAZIONI	MISURAZIONE SINTETICA COMPLESSIVA
1. Livello di interesse "esterno"	ALTO	1. Il processo presenta un notevole rilievo esterno essendo rivolto a una pluralità di soggetti (soggetti terzi: persone fisiche e giuridiche) portatori di interessi economici diretti in relazione all'esito del medesimo.	MEDIO
2. Grado di discrezionalità del decisore interno alla PA	BASSO	2. I processi risultano scarsamente discrezionali in ragione della puntuale decisione del giudice e residuando la possibilità di stabilire il contenuto della rateizzazione in relazione ad una interpretazione del concetto di "convenienza" non vincolata da specifici parametri o attività procedurali predeterminate	
3. Manifestazione di eventi corruttivi in passato nel macro processo esaminato	BASSO	3. Negli ultimi 5 anni non sono stati accertati in sede giudiziaria a carico dei dipendenti dell'Ente condotte corruttive. Non sono stati avviati e/o conclusi procedimenti disciplinari per fatti penalmente rilevanti. Non sono stati avviati contenziosi in ordine ai provvedimenti ed atti inerenti il presente processo. Anche presso Amministrazioni simili non risultano accertamenti giudiziari e disciplinari per fatti penalmente rilevanti in ordine al processo in esame.	
4. Opacità del processo decisionale	MEDIO	4. Per i processi in esame la normativa vigente non prevede peculiari obblighi tesi ad assicurare il rispetto dei principi di trasparenza ed il percorso logico-motivazionale da rendere ostensibile per la determinazione del contenuto degli accordi e relativi obblighi delle parti non presenta vincoli specifici.	

AREA DI RISCHIO GENERALE I**Scheda n. 13****SETTORE - SERVIZI A RETE, AMBIENTALI E CIMITERIALI
AREA DI RISCHIO: SMALTIMENTO RIFIUTI****PROCESSO : Ordinanze extra ordinem – Affidamento e gestione dei servizi di raccolta, trasporto e conferimento rifiuti**

INDICATORI	MISURAZIONE	GIUDIZIO SINTENTICO E MOTIVAZIONI	MISURAZIONE SINTETICA COMPLESSIVA
1. Livello di interesse "esterno"	ALTO	1. Il processo presenta un notevole rilievo esterno essendo rivolto a una pluralità indeterminata di operatori portatori di interessi economici in relazione all'esito del medesimo.	ALTO
2. Grado di discrezionalità del decisore interno alla PA	ALTO	2. I processi risultano parzialmente vincolati dalla normativa in materia (D.lgs. n.152/2006 - D.lgs. n.50/2016). Vincolate risultano le fasi di esercizio del potere di ordinanza nonché di verifica dell'aggiudicazione e di stipula del contratto. Margini di discrezionalità ricorrono nella fase di selezione del contraente ai fini della valutazione dell'offerta tecnica secondo il criterio dell'offerta economicamente più vantaggiosa.	
3. Manifestazione di eventi corruttivi in passato nel macro processo esaminato	ALTO	3. Negli ultimi 5 anni non sono stati accertati in sede giudiziaria a carico dei dipendenti dell'Ente condotte corruttive. Non sono stati avviati e/o conclusi procedimenti disciplinari per fatti penalmente rilevanti. Sono presenti contenziosi in ordine ai provvedimenti ed atti inerenti il presente processo. Il settore è caratterizzato per l'alto interesse da parte di ditte contigue alle organizzazioni mafiose come si desume anche dall'analisi di provvedimenti di prevenzione emessi da articolazioni della Repubblica finalizzate a tutelare l'ordine e la sicurezza pubblica.	
4. Opacità del processo decisionale	ALTO	4. Per i processi in esame la normativa vigente (D.lgs n. 50/2016 - D.Lgs. n. 33/2013 – L. n.190/2012) prevede incisivi obblighi di pubblicazione che assicurano trasparenza sostanziale. Tuttavia dette previsioni non risultano sufficienti a ridurre il livello del rischio.	

AREA DI RISCHIO SPECIFICA L**Scheda n. 14****SETTORE III URBANISTICA, PATRIMONIO COMUNALE ED EDILIZIA PRIVATA - SUAP****AREA DI RISCHIO GESTIONE DEL TERRITORIO****PROCESSO: Pianificazione Generale Comunale - PRG**

INDICATORI	MISURAZIONE	GIUDIZIO SENTENTICO E MOTIVAZIONI	MISURAZIONE SINTETICA COMPLESSIVA
1. Livello di interesse "esterno"	ALTO	1. Il processo presenta un notevole rilievo esterno essendo rivolto a una pluralità di destinatari (persone fisiche e imprese) portatori di interessi economici diretti ed indiretti, nonché benefici, in relazione all'esito del medesimo.	ALTO
2. Grado di discrezionalità del decisore interno alla PA	MEDIO	2. I processi risultano parzialmente vincolati dalla normativa in materia in quanto il procedimento approvativo coinvolge, mediante sub procedimenti, più soggetti: Comune, Regione, Genio Civile, ASP, altri Enti (es. Soprintendenza dei beni culturali e ambientali) in caso di aree vincolate, Conferenze di Servizi e cittadini (osservazioni).	
3. Manifestazione di eventi corruttivi in passato nel processo esaminato	MEDIO	3. Non sono stati accertati in sede giudiziaria a carico dei dipendenti dell'Ente condotte corruttive. Non sono stati avviati e/o conclusi procedimenti disciplinari per fatti penalmente rilevanti. Non sono stati avviati contenziosi in ordine al processo di che trattasi. Non risultano accertamenti giudiziari per fatti penalmente rilevanti in ordine ai processi in esame; non risultano irrogate sanzioni disciplinari per fatti di cattiva amministrazione attinenti al processo in esame; non risultano contenziosi relativi alle procedure. Tuttavia, tale circostanza, non riduce il rischio corruttivo, tenuto conto della natura degli interessi coinvolti.	
4. Opacità del processo decisionale	ALTO	4. Non si ritiene che la previsione da parte della normativa vigente, di precisi obblighi di pubblicazione all'albo pretorio online, nella sez. Amministrazione Trasparente del sito istituzionale, nella G.U.R.S. e nei quotidiani, in ordine all'adozione dello strumento urbanistico generale, possa ridurre considerevolmente il rischio corruttivo che rimane ALTO.	

AREA DI RISCHIO SPECIFICA M**Scheda N. 15****SETTORE III - URBANISTICA, PATRIMONIO COMUNALE ED EDILIZIA PRIVATA - SUAP****AREA DI RISCHIO GESTIONE DEL TERRITORIO****PROCESSO: Pianificazione attuativa**

INDICATORI	MISURAZIONE	GIUDIZIO SINTETICO E MOTIVAZIONI	MISURAZIONE SINTETICA COMPLESSIVA
1. Livello di interesse "esterno"	ALTO	1. Il processo presenta un notevole rilievo esterno per la presenza di interessi rilevanti, soprattutto economici, e di benefici per i destinatari, in relazione all'esito del medesimo.	ALTO
2. Grado di discrezionalità del decisore interno alla PA	ALTO	2. Il processo risulta altamente discrezionale in quanto, in assenza di prescrizioni esecutive, la conformità urbanistica della pianificazione attuativa alla pianificazione generale e di livello superiore è rimessa soprattutto al parere del Settore Tecnico. Inoltre, sebbene la presenza di aree vincolate imponga determinate procedure specifiche (VIA e/o VAS e/o VINCA ecc.) ed il coinvolgimento di altri Enti, quali Soprintendenza dei beni culturali e ambientali, Genio Civile e ASP con il rilascio di specifici pareri e nulla osta, il ricorso a tali sub procedimenti è, altresì, rimesso al Settore Tecnico.	
3. Manifestazione di eventi corruttivi in passato nel macro processo esaminato	ALTO	3. Negli ultimi 5 anni non sono stati accertati in sede giudiziaria a carico dei dipendenti dell'Ente condotte corruttive. Non sono stati avviati e/o conclusi procedimenti disciplinari per fatti penalmente rilevanti. Non sono stati avviati contenziosi in ordine a procedure. Tuttavia si tratta di materia ad altro rischio di infiltrazioni criminali ai fini del riciclaggio e il reimpiego di proventi illeciti, come da relazioni delle Forze di Polizia e da cronache giornalistiche.	
4. Opacità del processo decisionale	ALTO	4. Non si ritiene che la prescrizione, da parte della normativa vigente, di precisi obblighi di pubblicazione, all'albo pretorio on line e nella sez. Amministrazione Trasparente del sito istituzionale, possa ridurre considerevolmente il rischio corruttivo in quanto lo stesso rimane ALTO.	

AREA DI RISCHIO SPECIFICA N**SCHEDA N. 16
RIPARTIZIONE III- URBANISTICA, PATRIMONIO COMUNALE ED EDILIZIA
PRIVATA - SUAP****PROCESSO: convenzione urbanistica e permessi di costruire convenzionati**

INDICATORI	MISURAZIONE	GIUDIZIO SENTENTICO E MOTIVAZIONI	MISURAZIONE SINTETICA COMPLESSIVA
1. Livello di interesse "esterno"	ALTO	1. Il processo presenta un notevole rilievo esterno per la presenza di interessi rilevanti, soprattutto economici, e di benefici per i destinatari, in relazione all'esito del medesimo.	
2. Grado di discrezionalità del decisore interno alla PA	ALTO	2. Il processo risulta altamente discrezionale, con riferimento alla cessione delle aree, all'individuazione delle opere di urbanizzazione sia primarie sia secondarie, alla monetizzazione delle aree	
3. Manifestazione di eventi corruttivi in passato nel macro processo esaminato	ALTO	3. Negli ultimi 5 anni non sono stati accertati in sede giudiziaria a carico dei dipendenti dell'Ente condotte corruttive. Non sono stati avviati e/o conclusi procedimenti disciplinari per fatti penalmente rilevanti. Non sono stati avviati contenziosi in ordine a procedure. Tuttavia si tratta di materia ad altro rischio di infiltrazioni criminali ai fini del riciclaggio e il reimpiego di proventi illeciti, come da relazioni delle Forze di Polizia e da cronache giornalistiche.	
4. Opacità del processo decisionale	ALTO	4. Non si ritiene che la prescrizione, da parte della normativa vigente (DPR n.380/2001 – D.Lgs. n.33/2013), di precisi obblighi di pubblicazione, all'albo pretorio on line e nella sez. Amministrazione Trasparente del sito istituzionale, possa ridurre considerevolmente il rischio corruttivo in quanto lo stesso rimane ALTO.	
			ALTO

AREA DI RISCHIO SPECIFICA O**Scheda n.17****SETTORE III - URBANISTICA, PATRIMONIO COMUNALE ED EDILIZIA PRIVATA - SUAP****AREA DI RISCHIO: GESTIONE DEL TERRITORIO**

PROCESSO: rilascio e controllo dei titoli edilizi abilitativi : cil-cila – permessi di costruzione- scia- contributi di costruzione

INDICATORI	MISURAZIONE	GIUDIZIO SINTENTICO E MOTIVAZIONI	MISURAZIONE SINTETICA COMPLESSIVA
1. Livello di interesse “esterno”	ALTO	1. Il processo, a istanza di parte, presenta rilievo esterno essendo rivolto a una pluralità di soggetti (persone fisiche e imprese) portatori di interessi economici indiretti in relazione all’esito del medesimo.	ALTO
2. Grado di discrezionalità del decisore interno alla PA	ALTO	2. I processi risultano parzialmente vincolati dalla normativa in materia e da regolamenti comunali.	
3. Manifestazione di eventi corruttivi in passato nel macro processo esaminato	ALTO	3. Negli ultimi 5 anni non sono stati accertati in sede giudiziaria a carico dei dipendenti dell’Ente condotte corruttive. Non sono stati avviati e/o conclusi procedimenti disciplinari per fatti penalmente rilevanti. Sussistono contenziosi in ordine a procedure. Si tratta inoltre di materia ad altro rischio di infiltrazioni criminali ai fini del riciclaggio e il reimpiego di proventi illeciti, come da relazioni delle Forze di Polizia e da cronache giornalistiche.	
4. Opacità del processo decisionale	ALTO	4. Non si ritiene che la prescrizione, da parte della normativa vigente (DPR n.380/2001 – D.Lgs. n.33/2013), di precisi obblighi di pubblicazione, all’albo pretorio on line e nella sez. Amministrazione Trasparente del sito istituzionale, possa ridurre considerevolmente il rischio corruttivo in quanto lo stesso rimane ALTO.	

AREA DI RISCHIO SPECIFICA P**Scheda n.18****SETTORE I - AFFARI GENERALI, SERVIZIO DEL PERSONALE, SERVIZI
DEMOGRAFICI****AREA DI RISCHIO: GESTIONE SERVIZI DEMOGRAFICI AFFARI GENERALI E
RISORSE UMANE****PROCESSO: gestione servizi demografici**

INDICATORI	MISURAZIONE	GIUDIZIO SINTENTICO E MOTIVAZIONI	MISURAZIONE SINTETICA COMPLESSIVA
1. Livello di interesse "esterno"	MEDIO	1. Il processo, a istanza di parte, presenta rilievo esterno essendo rivolto a soggetti portatori di interessi in relazione all'esito del medesimo.	
2. Grado di discrezionalità del decisore interno alla PA	MEDIO	2. I processi risultano vincolati dalla normativa in materia e da regolamenti comunali.	
3. Manifestazione di eventi corruttivi in passato nel macro processo esaminato	ALTO	3. Negli ultimi 5 anni non sono stati accertati in sede giudiziaria a carico dei dipendenti dell'Ente condotte corruttive. Non sono stati avviati e/o conclusi procedimenti disciplinari per fatti penalmente rilevanti.	
4. Opacità del processo decisionale	ALTO	4. Non si ritiene che la prescrizione, da parte della normativa vigente (DPR n.380/2001 – D.Lgs. n.33/2013), di precisi obblighi di pubblicazione, all'albo pretorio on line e nella sez. Amministrazione Trasparente del sito istituzionale, possa ridurre considerevolmente il rischio corruttivo in quanto lo stesso rimane ALTO.	
			ALTO

PROCESSO: Gestione protocollo generale

INDICATORI	MISURAZIONE	GIUDIZIO SINTENTICO E MOTIVAZIONI	MISURAZIONE SINTETICA COMPLESSIVA
1. Livello di interesse "esterno"	MEDIO	1. Il processo presenta rilievo interno ed è rivolto a soggetti portatori di interessi in relazione all'esito del medesimo.	
2. Grado di discrezionalità del decisore interno alla PA	MEDIO	2. I processi risultano disciplinati dalla normativa in materia e da circolari interne.	
3. Manifestazione di eventi corruttivi in passato nel macro processo esaminato	ALTO	3. Negli ultimi 5 anni non sono stati accertati in sede giudiziaria a carico dei dipendenti dell'Ente condotte corruttive. Non sono stati avviati e/o conclusi procedimenti disciplinari per fatti penalmente rilevanti.	
4. Opacità del processo decisionale	ALTO	4. Per i processi in esame la normativa vigente (D.lgs n. 50/2016 - D.Lgs. n. 33/2013) non prevede peculiari obblighi di pubblicazione trattandosi di attività interna ed endoprocedimentale.	
			ALTO

PROCESSO: notificazione atti

INDICATORI	MISURAZIONE	GIUDIZIO SINTENTICO E MOTIVAZIONI	MISURAZIONE SINTETICA COMPLESSIVA
1. Livello di interesse "esterno"	MEDIO	1. Il processo presenta rilievo esterno	
2. Grado di discrezionalità del decisore interno alla PA	MEDIO	2. I processi risultano disciplinati dalla normativa in materia e da circolari interne.	
3. Manifestazione di eventi corruttivi in passato nel macro processo esaminato	ALTO	3. Negli ultimi 5 anni non sono stati accertati in sede giudiziaria a carico dei dipendenti dell'Ente condotte corruttive. Non sono stati avviati e/o conclusi procedimenti disciplinari per fatti penalmente rilevanti.	
4. Opacità del processo decisionale	ALTO	4. Per i processi in esame la normativa vigente (D.lgs n. 50/2016 - D.Lgs. n. 33/2013) non prevede peculiari obblighi di pubblicazione trattandosi di attività interna ed endoprocedimentale.	
			ALTO

PROCESSO: gestione risorse umane

INDICATORI	MISURAZIONE	GIUDIZIO SINTENTICO E MOTIVAZIONI	MISURAZIONE SINTETICA COMPLESSIVA
1. Livello di interesse "esterno"	MEDIO	1. Il processo presenta rilievo interno ed è rivolto a soggetti portatori di interessi in relazione all'esito del medesimo.	
2. Grado di discrezionalità del decisore interno alla PA	MEDIO	2. I processi risultano disciplinati dalla normativa in materia e da circolari interne.	
3. Manifestazione di eventi corruttivi in passato nel macro processo esaminato	MEDIO	3. Negli ultimi 5 anni non sono stati accertati in sede giudiziaria a carico dei dipendenti dell'Ente condotte corruttive. Non sono stati avviati e/o conclusi procedimenti disciplinari per fatti penalmente rilevanti.	
4. Opacità del processo decisionale	MEDIO	4. Per i processi in esame la normativa vigente (D.lgs n. 50/2016 - D.Lgs. n. 33/2013) non prevede peculiari obblighi di pubblicazione trattandosi di attività interna ed endoprocedimentale.	
			MEDIO

AREA DI RISCHIO SPECIFICA Q**Scheda n.19****SETTORE I - GESTIONE BENI CONFISCATI ALLA MAFIA -AFFARI GENERALI,
SERVIZIO DEL PERSONALE, SERVIZI DEMOGRAFICI****AREA DI RISCHIO: GESTIONE BENI CONFISCATI ALLA MAFIA**

PROCESSO: Uso dei beni confiscati alla mafia

INDICATORI	MISURAZIONE	GIUDIZIO SINTENTICO E MOTIVAZIONI	MISURAZIONE SINTETICA COMPLESSIVA
1. Livello di interesse "esterno"	ALTO	1. Il processo presenta un notevole rilievo esterno essendo rivolto a una pluralità indeterminata di operatori portatori di interessi economici in relazione all'esito del medesimo.	
2. Grado di discrezionalità del decisore interno alla PA	BASSO	2. I processi risultano parzialmente vincolati dalla normativa in materia (D.lgs. n.159/2011) e dalla disciplina normativa interna.	
3. Manifestazione di eventi corruttivi in passato nel macro processo esaminato	BASSO	3. Negli ultimi 5 anni non sono stati accertati in sede giudiziaria a carico dei dipendenti dell'Ente condotte corruttive. Non sono stati avviati e/o conclusi procedimenti disciplinari per fatti penalmente rilevanti.	
4. Opacità del processo decisionale	BASSO	4. Per i processi in esame la normativa vigente (D.lgs n. 50/2016 - D.Lgs. n. 33/2013 – L. n.190/2012) prevede incisivi obblighi di pubblicazione che assicurano trasparenza sostanziale.	
			MEDIO

PROCESSO: Concessione a terzi dei beni confiscati alla mafia

INDICATORI	MISURAZIONE	GIUDIZIO SINTENTICO E MOTIVAZIONI	MISURAZIONE SINTETICA COMPLESSIVA
1. Livello di interesse "esterno"	ALTO	1. Il processo presenta un notevole rilievo esterno essendo rivolto a una pluralità indeterminata di operatori portatori di interessi economici in relazione all'esito del medesimo.	
2. Grado di discrezionalità del decisore interno alla PA	MEDIO	2. I processi risultano parzialmente vincolati dalla normativa in materia (D.lgs. n.159/2011) e dalla disciplina normativa interna. Margini di discrezionalità ricorrono nella fase di selezione del contraente ai fini della valutazione dell'offerta tecnica.	
3. Manifestazione di eventi corruttivi in passato nel macro processo esaminato	MEDIO	3. Negli ultimi 5 anni non sono stati accertati in sede giudiziaria a carico dei dipendenti dell'Ente condotte corruttive. Non sono stati avviati e/o conclusi procedimenti disciplinari per fatti penalmente rilevanti. Si tratta inoltre di materia ad altro rischio di infiltrazioni criminali ai fini del riciclaggio e il reimpiego di proventi illeciti, come da relazioni delle Forze di Polizia e da cronache giornalistiche.	
4. Opacità del processo decisionale	BASSO	4. Per i processi in esame la normativa vigente (D.lgs n. 50/2016 - D.Lgs. n. 33/2013 – L. n.190/2012) prevede incisivi obblighi di pubblicazione che assicurano trasparenza sostanziale.	
			MEDIO

AREA DI RISCHIO SPECIFICA R**Scheda n.20****SETTORE I PROMOZIONE UMANA E P.I., TURISMO E SPETTACOLO****AREA DI RISCHIO: GESTIONE SERVIZI SOCIALI****PROCESSO: utilizzo fondi nazionali e regionali quale ente capofila del distretto socio sanitario n. 34 per l'attuazione di programmi in materia di servizi alla persona**

INDICATORI	MISURAZIONE	GIUDIZIO SINTENTICO E MOTIVAZIONI	MISURAZIONE SINTETICA COMPLESSIVA
1. Livello di interesse "esterno"	MEDIO	1. Il processo presenta rilevanza esterna indiretta in quanto i contenuti della programmazione, seppur determinanti interesse per varie categorie di operatori economici, necessita ai fini dell'attuazione dell'adozione di ulteriori provvedimenti amministrativi discrezionali.	ALTO
2. Grado di discrezionalità del decisore interno alla PA	MEDIO	2. I processi di programmazione risultano altamente discrezionali, in quanto rimessi a valutazione di fabbisogno che, seppur supportata da preventivo esame tecnico-economico, è di pertinenza dell'organo politico.	
3. Manifestazione di eventi corruttivi in passato nel macro processo esaminato	ALTO	3. Negli ultimi cinque anni non sono stati accertati in sede giudiziaria a carico dei dipendenti dell'Ente condotte corruttive. Non sono stati avviati e/o conclusi procedimenti disciplinari per fatti penalmente rilevanti. Non sono stati avviati contenziosi in ordine a procedure di programmazione. Sono state rilevate criticità attinenti al processo in esame; risultano contenziosi relativi alle procedure. Si tratta inoltre di materia ad altro rischio di infiltrazioni criminali ai fini del riciclaggio e il reimpiego di proventi illeciti.	
4. Opacità del processo decisionale	ALTO	4. Per i processi in esame la normativa vigente (D.lgs n. 50/2016 - D.Lgs. n. 33/2013) non prevede peculiari obblighi di pubblicazione trattandosi di attività interna	

PROCESSO: assistenza residenziale e semiresidenziale mediante convenzione con enti gestori di strutture iscritte all'Albo regionale di cui all'art. 26 della legge reg.le nr. 22 del 1986. - Selezione del contraente

INDICATORI	MISURAZIONE	GIUDIZIO SENTENTICO E MOTIVAZIONI	MISURAZIONE SINTETICA COMPLESSIVA
1. Livello di interesse "esterno"	ALTO	1. Il processo presenta un notevole rilievo esterno essendo rivolto a una pluralità indeterminata di operatori portatori di interessi economici in relazione all'esito del medesimo.	
2. Grado di discrezionalità del decisore interno alla PA	MEDIO	2. I processi risultano parzialmente vincolati dalla normativa in materia dal provvedimento amministrativo di indizione della procedura e dai documenti di gara. Margini di discrezionalità ricorrono nella fase di selezione del contraente ai fini della valutazione dell'offerta tecnica secondo il criterio dell'offerta economicamente più vantaggiosa.	
3. Manifestazione di eventi corruttivi in passato nel macro processo esaminato	ALTO	3. Negli ultimi 5 anni non sono stati accertati in sede giudiziaria a carico dei dipendenti dell'Ente condotte corruttive. Sono state rilevate criticità attinenti al processo in esame; risultano contenziosi relativi alle procedure. Si tratta inoltre di materia ad altro rischio di infiltrazioni criminali ai fini del riciclaggio e il	
4. Opacità del processo decisionale	BASSO	reimpiego di proventi illeciti. 4. Per i processi in esame la normativa vigente (D.lgs n. 50/2016 - D.Lgs. n. 33/2013 – L. n.190/2012) prevede incisivi obblighi di pubblicazione che assicurano trasparenza sostanziale.	
			ALTO

PROCESSO: assistenza residenziale e semiresidenziale mediante convenzione con enti gestori di strutture iscritte all'Albo regionale di cui all'art. 26 della legge reg.le nr. 22 del 1986. – esecuzione della convenzione

INDICATORI	MISURAZIONE	GIUDIZIO SINTENTICO E MOTIVAZIONI	MISURAZIONE SINTETICA COMPLESSIVA
1. Livello di interesse "esterno"	ALTO	1. Il processo presenta un notevole rilievo esterno.	
2. Grado di discrezionalità del decisore interno alla PA	MEDIO	2. I processi risultano parzialmente vincolati dalla normativa in materia (D.lgs. n.50/2016) e dal contratto.	
3. Manifestazione di eventi corruttivi in passato nel macro processo esaminato	ALTO	3. Negli ultimi 5 anni non sono stati accertati in sede giudiziaria a carico dei dipendenti dell'Ente condotte corruttive. Non sono stati avviati e/o conclusi procedimenti disciplinari per fatti penalmente rilevanti. Non sono stati avviati contenziosi in ordine all'esecuzione di appalti, a eccezione delle numerose procedure giudiziarie per mancato pagamento da parte dell'Ente dei corrispettivi. Sono state rilevate criticità attinenti al processo in esame; risultano contenziosi relativi alle procedure. Si tratta inoltre di materia ad altro rischio di infiltrazioni criminali ai fini del riciclaggio e il reimpiego di proventi illeciti.	
4. Opacità del processo decisionale	ALTO	4. Per i processi in esame la normativa vigente (D.lgs n. 50/2016 - D.Lgs. n. 33/2013 – L. n.190/2012) non prevede peculiari obblighi pubblicazione.	
			ALTO

PROCESSO: Istituzione Albo Comunale Enti Privati di Assistenza, ai sensi dell'art. 27 della L.R. 22/1986

INDICATORI	MISURAZIONE	GIUDIZIO SENTENTICO E MOTIVAZIONI	MISURAZIONE SINTETICA COMPLESSIVA
1. Livello di interesse "esterno"	ALTO	1. Il processo presenta un notevole rilievo esterno essendo rivolto a una pluralità indeterminata di operatori portatori di interessi economici in relazione all'esito del medesimo.	
2. Grado di discrezionalità del decisore interno alla PA	MEDIO	2. I processi risultano parzialmente vincolati dalla normativa in materia dal provvedimento amministrativo di indizione della procedura e dai documenti di gara. Margini di discrezionalità ricorrono nella fase di selezione dei richiedenti l'iscrizione	
3. Manifestazione di eventi corruttivi in passato nel macro processo esaminato	ALTO	3. Negli ultimi 5 anni non sono stati accertati in sede giudiziaria a carico dei dipendenti dell'Ente condotte corruttive. Sono state rilevate criticità attinenti al processo in esame. Si tratta inoltre di materia ad altro rischio di infiltrazioni criminali ai fini del riciclaggio e il reimpiego di proventi illeciti.	
4. Opacità del processo decisionale	ALTO	4. Per i processi in esame la normativa vigente (D.lgs n. 50/2016 - D.Lgs. n. 33/2013 - L. n.190/2012) non prevede incisivi obblighi di pubblicazione che assicurano trasparenza sostanziale.	
			ALTO

AREA DI RISCHIO GENERALE S**Scheda n. 21****SETTORE III - SERVIZI A RETE, AMBIENTALI E CIMITERIALI****AREA DI RISCHIO: GESTIONE SERVIZI CIMITERIALI**

PROCESSO: gestione dei servizi cimiteriali

INDICATORI	MISURAZIONE	GIUDIZIO SINTENTICO E MOTIVAZIONI	MISURAZIONE SINTETICA COMPLESSIVA
1. Livello di interesse "esterno"	ALTO	1. Il processo presenta un notevole rilievo esterno.	
2. Grado di discrezionalità del decisore interno alla PA	MEDIO	2. I processi risultano parzialmente vincolati dalla normativa in materia e da regolamenti interni.	
3. Manifestazione di eventi corruttivi in passato nel macro processo esaminato	ALTO	3. Negli ultimi 5 anni non sono stati accertati in sede giudiziaria a carico dei dipendenti dell'Ente condotte corruttive. Non sono stati avviati e/o conclusi procedimenti disciplinari per fatti non penalmente rilevanti. Sono state rilevate criticità attinenti al processo in esame. Si tratta inoltre di materia ad altro rischio di infiltrazioni criminali ai fini del riciclaggio e il reimpiego di proventi illeciti.	
4. Opacità del processo decisionale	ALTO	4. Per i processi in esame la normativa vigente (D.lgs n. 50/2016 - D.Lgs. n. 33/2013 - L. n.190/2012) non prevede peculiari obblighi pubblicazione.	
			ALTO

PARTE III
SCHEDE ANALISI ESPOSIZIONE A RISCHIO DEI MACRO-PROCESSI
AREA DI RISCHIO GENERALE A

Scheda n. 1

**SETTORE I - AFFARI GENERALI, SERVIZIO DEL PERSONALE, SERVIZI
 DEMOGRAFICI**

AREA DI RISCHIO: ACQUISIZIONE E PROGRESSIONE DEL PERSONALE

PROCESSO: reclutamento e progressione in servizio

INDICATORI	MISURAZIONE	GIUDIZIO SINTENTICO E MOTIVAZIONI	MISURAZIONE SINTETICA COMPLESSIVA
1. Livello di interesse "esterno"	ALTO	1. Il processo presenta un notevole rilievo esterno essendo rivolto a una pluralità indeterminata di soggetti portatori di interessi economici in relazione all'esito del medesimo.	ALTO
2. Grado di discrezionalità del decisore interno alla PA	ALTO	2. I processi di reclutamento del personale risultano discrezionali, in quanto alle disposizioni di legge in materia che fissano principi generali non si accompagna una disciplina regolamentare interna, circa i requisiti di accesso, la composizione delle commissioni, le modalità e i tempi di espletamento delle procedure.	
3. Manifestazione di eventi corruttivi in passato nel macro processo esaminato	ALTO	3. Negli ultimi cinque anni non sono stati accertati in sede giudiziaria a carico dei dipendenti dell'Ente condotte corruttive. Non sono stati avviati e/o conclusi procedimenti disciplinari per fatti penalmente rilevanti. Non sono stati avviati contenziosi in ordine a procedure di reclutamento e valutazione del personale. Non risultano accertamenti giudiziari e disciplinari per fatti penalmente rilevanti in ordine al macro-processo in esame e contenziosi relativi alle procedure. Tali circostanze, tuttavia, tenuto conto della particolare sensibilità al rischio corruttivo del processo in esame tratto dai dati statistici nella Pubblica Amministrazione e da quello dell'esperienza, non escludono il livello alto del rischio.	
4. Opacità del processo decisionale	ALTO	4. La normativa vigente (DPR n. 487/1994 – D.Lgs. n.33/2013) prevede alcuni obblighi di pubblicazione afferenti, tuttavia, alla sola fase di indicazione delle procedure di reclutamento. L'assenza di un regolamento interno implica la mancata previsione di forme di pubblicazione ulteriori in merito alle fasi di espletamento delle procedure di reclutamento e alle procedure di progressione economica del personale.	

AREA DI RISCHIO GENERALE B

Scheda N.2

TUTTE I SETTORI

AREA DI RISCHIO: CONTRATTI PUBBLICI

PROCESSO: programmazione

Programma triennale opere pubbliche e programma biennale servizi e forniture

INDICATORI	MISURAZIONE	GIUDIZIO SINTENTICO E MOTIVAZIONI	MISURAZIONE SINTETICA COMPLESSIVA
1. Livello di interesse "esterno"	MEDIO	1. Il processo presenta rilevanza esterna indiretta in quanto i contenuti della programmazione, seppur determinanti interesse per varie categorie di operatori economici, necessita ai fini dell'attuazione dell'adozione di ulteriori provvedimenti amministrativi discrezionali.	
2. Grado di discrezionalità del decisore interno alla PA	ALTO	2. I processi di programmazione risultano altamente discrezionali, in quanto rimessi a valutazione di fabbisogno che, seppur supportata da preventivo esame tecnico-economico, è di pertinenza dell'organo politico.	

3. Manifestazione di eventi corruttivi in passato nel processo esaminato	ALTO	3. Negli ultimi cinque anni non sono stati accertati in sede giudiziaria a carico dei dipendenti dell'Ente condotte corruttive. Non sono stati avviati e/o conclusi procedimenti disciplinari per fatti penalmente rilevanti. Sono stati avviati contenziosi in ordine a procedure di programmazione di opere pubbliche, servizi e forniture. Non risultano accertamenti giudiziari per fatti penalmente rilevanti in ordine al processo in esame; risultano invece irrogate sanzioni disciplinari per fatti di cattiva amministrazione attinenti al processo in esame; risultano contenziosi relativi alle procedure.	ALTO
4. Opacità del processo decisionale	MEDIO	4. Per i processi in esame la normativa vigente (D.lgs n. 50/2016 e D.Lgs. n. 33/2013) prevede obblighi di pubblicazione che garantiscono adeguata trasparenza sostanziale delle decisioni assunte dagli organi politici.	

AREA DI RISCHIO GENERALE B

**SCHEDA N. 3
TUTTE I SETTORI**

AREA DI RISCHIO : CONTRATTI PUBBLICI- PROGETTAZIONE DELLA GARA

PROCESSO: progettazione gara

INDICATORI	MISURAZIONE	GIUDIZIO SENTENTICO E MOTIVAZIONI	MISURAZIONE SINTETICA COMPLESSIVA
1. Livello di interesse "esterno"	ALTO	1. Il processo presenta un notevole rilievo esterno essendo rivolto a una pluralità indeterminata di operatori portatori di interessi economici in relazione all'esito del medesimo.	
2. Grado di discrezionalità del decisore interno alla PA	MEDIO	2. I processi risultano parzialmente discrezionali, in quanto la normativa in materia (D.lgs. n.50/2016), pur prevedendo determinati presupposti in ordine alla scelta della procedura di gara e alle modalità di espletamento, lascia, in particolar modo alla luce delle recenti modifiche introdotte (L. n. 55/2019 – 56/2019 – 58/2019), ampi margini di discrezionalità nell'individuazione della procedura di affidamento, dei criteri di partecipazione, del criterio di aggiudicazione e dei criteri di attribuzione del punteggio.	
3. Manifestazione di eventi corruttivi in passato nel macro processo esaminato	ALTO	3. Non sono stati accertati in sede giudiziaria a carico dei dipendenti dell'Ente condotte corruttive. Non sono stati avviati e/o conclusi procedimenti disciplinari per fatti penalmente rilevanti. Sono stati avviati contenziosi ed in parte conclusi in ordine a procedure di programmazione di opere pubbliche, servizi e forniture. Non risultano accertamenti giudiziari per fatti penalmente rilevanti in ordine al processo in esame; risultano invece irrogate sanzioni disciplinari per fatti di cattiva amministrazione attinenti al processo in esame; non risultano contenziosi relativi alle procedure.	
			ALTO

AREA DI RISCHIO GENERALE B

**SCHEDA N. 4
TUTTI I SETTORI**

AREA DI RISCHIO: CONTRATTI PUBBLICI

PROCESSO: selezione del contraente, verifica dell'aggiudicazione, stipula del contratto

INDICATORI	MISURAZIONE	GIUDIZIO SINTENTICO E MOTIVAZIONI	MISURAZIONE SINTETICA COMPLESSIVA
1. Livello di interesse "esterno"	ALTO	1. Il processo presenta un notevole rilievo esterno essendo rivolto a una pluralità indeterminata di operatori portatori di interessi economici in relazione all'esito del medesimo.	ALTO
2. Grado di discrezionalità del decisore interno alla PA	MEDIO	2. I processi risultano parzialmente vincolati dalla normativa in materia (D.lgs. n.50/2016), dal provvedimento amministrativo di indicazione della procedura e dai documenti di gara. Vincolati risultano le fasi di verifica dell'aggiudicazione e di stipula del contratto. Notevole è il livello di discrezionalità per gli appalti affidati in via diretta. Margini di discrezionalità ricorrono nella fase di selezione del contraente ai fini della valutazione dell'offerta tecnica secondo il criterio dell'offerta economicamente più vantaggiosa.	
3. Manifestazione di eventi corruttivi in passato nel macro processo esaminato	ALTO	3. Negli ultimi 5 anni non sono stati accertati in sede giudiziaria a carico dei dipendenti dell'Ente condotte corruttive. Non sono stati avviati e/o conclusi procedimenti disciplinari per fatti penalmente rilevanti. Sono stati avviati contenziosi in ordine a procedure di affidamento di appalti. Non sono state avviate indagini penali per fatti corruttivi; risultano irrogate sanzioni disciplinari per fatti di cattiva amministrazione attinenti al processo in esame; risultano contenziosi relativi alle procedure.	
4. Opacità del processo decisionale	BASSO	4. Per i processi in esame la normativa vigente (D.lgs n. 50/2016 - D.Lgs. n. 33/2013 - L. n.190/2012) prevede incisivi obblighi di pubblicazione che assicurano trasparenza sostanziale.	

AREA DI RISCHIO GENERALE B

**SCHEDA N 5
TUTTI I SETTORI**

AREA DI RISCHIO : CONTRATTI PUBBLICI

PROCESSO: esecuzione e rendicontazione del contratto

INDICATORI	MISURAZIONE	GIUDIZIO SINTENTICO E MOTIVAZIONI	MISURAZIONE SINTETICA COMPLESSIVA
1. Livello di interesse "esterno"	ALTO	1. Il processo presenta un notevole rilievo esterno essendo rivolto a una pluralità di operatori portatori di interessi economici in relazione all'esito del medesimo.	ALTO
2. Grado di discrezionalità del decisore interno alla PA	MEDIO	2. I processi risultano parzialmente vincolati dalla normativa in materia (D.lgs. n.50/2016) e dal contratto.	
3. Manifestazione di eventi corruttivi in passato nel macro processo esaminato	ALTO	3. Negli ultimi 5 anni non sono stati accertati in sede giudiziaria a carico dei dipendenti dell'Ente condotte corruttive. Non sono stati avviati e/o conclusi procedimenti disciplinari per fatti penalmente rilevanti. Sono stati avviati contenziosi in ordine all'esecuzione di appalti, procedure giudiziarie per mancato pagamento da parte dell'Ente dei corrispettivi, dovuto a carenze di liquidità. Non risultano accertamenti giudiziari per fatti penalmente rilevanti in ordine al processo in esame; sono state attivate misure sanzionatorie nei confronti di operatori economici per cattiva esecuzione; risultano irrogate sanzioni disciplinari per fatti di cattiva amministrazione attinenti al processo in esame; risultano	

		contenziosi relativi alle procedure.	
4. Opacità del processo decisionale	ALTO	4. Per i processi in esame la normativa vigente (D.lgs n. 50/2016 - D.lgs. n. 33/2013 – L. n.190/2012) non prevede peculiari obblighi pubblicazione.	

AREA DI RISCHIO GENERALE C

Scheda n. 6

SETTORE III- URBANISTICA, PATRIMONIO COMUNALE ED EDILIZIA PRIVATA - SUAP

AREA DI RISCHIO: PROVVEDIMENTI AMPLIATIVI DELLA SFERA GIURIDICA DI DESTINATARI PRIVI DI EFFETTO ECONOMICO DIRETTO ED IMMEDIATO

PROCESSO: concessioni di suolo pubblico

INDICATORI	MISURAZIONE	GIUDIZIO SINTENTICO E MOTIVAZIONI	MISURAZIONE SINTETICA COMPLESSIVA
1. Livello di interesse “esterno”	ALTO	1. Il processo, a istanza di parte, presenta rilievo esterno essendo rivolto a una pluralità di soggetti (persone fisiche e imprese) portatori di interessi economici indiretti in relazione all’esito del medesimo.	ALTO
2. Grado di discrezionalità del decisore interno alla PA	MEDIO	2. I processi risultano parzialmente vincolati dalla normativa in materia e da regolamenti comunali.	
3. Manifestazione di eventi corruttivi in passato nel macro processo esaminato	ALTO	3. Negli ultimi 5 anni non sono stati accertati in sede giudiziaria a carico dei dipendenti dell’Ente condotte corruttive. Non sono stati avviati e/o conclusi procedimenti disciplinari per fatti penalmente rilevanti. Non risultano contenziosi per il processo in esame. Non risultano accertamenti giudiziari e disciplinari per fatti penalmente rilevanti in ordine al processo in esame e contenziosi	
4. Opacità del processo decisionale	ALTO	4. Per i processi in esame la normativa vigente non prevede peculiari obblighi pubblicazione.	

AREA DI RISCHIO GENERALE C

Scheda n. 7

SETTORE III - URBANISTICA, PATRIMONIO COMUNALE ED EDILIZIA PRIVATA - SUAP

AREA DI RISCHIO: PROVVEDIMENTI AMPLIATIVI DELLA SFERA GIURIDICA DI DESTINATARI PRIVI DI EFFETTO ECONOMICO DIRETTO ED IMMEDIATO

PROCESSI: autorizzazioni commerciali

INDICATORI	MISURAZIONE	GIUDIZIO SINTENTICO E MOTIVAZIONI	MISURAZIONE SINTETICA COMPLESSIVA
1. Livello di interesse “esterno”	ALTO	1. Il processo, a istanza di parte, presenta un notevole rilievo esterno essendo rivolto a una pluralità di soggetti (persone fisiche e imprese) portatori di interessi economici diretti in relazione all’esito del medesimo.	

2. Grado di discrezionalità del decisore interno alla PA	MEDIO	2. I processi risultano parzialmente vincolati dalla normativa in materia e da regolamenti comunali.	ALTO
3. Manifestazione di eventi corruttivi in passato nel processo esaminato	ALTO	3. Negli ultimi 5 anni non sono stati accertati in sede giudiziaria a carico dei dipendenti dell'Ente condotte corruttive. Non sono stati avviati e/o conclusi procedimenti disciplinari per fatti penalmente rilevanti. Non sono stati avviati contenziosi in ordine al rilascio di autorizzazioni commerciali. Non risultano accertamenti giudiziari e disciplinari per fatti penalmente rilevanti in ordine al processo in esame e contenziosi relativi ai provvedimenti ampliati in esame. Tuttavia si tratta di materia ad altro rischio di infiltrazioni criminali ai fini del riciclaggio e il reimpiego di proventi illeciti, come da relazioni delle Forze di Polizia e da cronache giornalistiche.	
4. Opacità del processo decisionale	ALTO	4. Per i processi in esame la normativa vigente non prevede peculiari obblighi pubblicazione.	

AREA DI RISCHIO GENERALE D

Scheda n. 8

SETTORE III - PROMOZIONE UMANA E PUBBLICA ISTRUZIONE

AREA DI RISCHIO: PROVVEDIMENTI AMPLIATIVI DELLA SFERA GIURIDICA DI DESTINATARI CON EFFETTO ECONOMICO DIRETTO ED IMMEDIATO

PROCESSO: erogazioni sovvenzioni, contributi, sussidi per assistenza economica a soggetti indigenti

INDICATORI	MISURAZIONE	GIUDIZIO SINTENTICO E MOTIVAZIONI	MISURAZIONE SINTETICA COMPLESSIVA
1. Livello di interesse "esterno"	ALTO	1. Il processo presenta un notevole rilievo esterno essendo rivolto a una pluralità indeterminata di soggetti portatori di interessi economici in relazione all'esito del medesimo.	ALTO
2. Grado di discrezionalità del decisore interno alla PA	MEDIO	2. Il processo decisionale è parzialmente vincolato dalla legge, dal regolamento comunale generale per l'attribuzione di vantaggi economici ex art. 12 della L. n. 241/1990 e dal bando/avviso per la selezione del soggetto beneficiario.	
3. Manifestazione di eventi corruttivi in passato nel processo esaminato	ALTO	3. Negli ultimi cinque anni non sono stati accertati in sede giudiziaria a carico dei dipendenti dell'Ente condotte corruttive. Non sono stati avviati e/o conclusi procedimenti disciplinari per fatti penalmente rilevanti. Non sono stati avviati contenziosi in ordine a procedure di assegnazione di contributi. Non risultano accertamenti giudiziari e disciplinari per fatti penalmente rilevanti in ordine al processo in esame e contenziosi relativi alle procedure. Tali circostanze, tuttavia, tenuto conto della particolare sensibilità al rischio corruttivo del processo in esame tratto dai dati statistici nella Pubblica Amministrazione e da quello dell'esperienza, non escludono il livello alto del rischio.	
4. Opacità del processo decisionale	MEDIO	4. La normativa vigente (artt. 26 e 27 del D.Lgs. n. 33/2013) prevede l'obbligo di pubblicazione del regolamento che disciplina le modalità e i criteri di attribuzione di vantaggi economici (art. 26 comma 1). È previsto anche l'obbligo di pubblicazione degli atti di concessione di vantaggi economici superiori a euro 1.000,00, la cui assenza comporta l'inefficacia dell'atto di concessione (art. 26 commi 2 e 3 e art. 27). Rimangono pertanto privi di pubblicità nel portale "Amministrazione Trasparente" le concessioni dei contributi inferiori a euro 1.000,00, fermo restando che il superamento di tale soglia con concessioni plurime allo stesso beneficiario, comporta l'obbligo di pubblicazione anche degli atti di concessione che hanno concorso al superamento del limite.	

AREA DI RISCHIO GENERALE E

Scheda n. 9

I PROMOZIONE UMANA - II TRIBUTI – IV POLIZIA MUNICIPALE – III URBANISTICA – ABUSIVISMO E REPRESSIONE, PATRIMONIO

AREA DI RISCHIO: GESTIONE DELLE ENTRATE, DELLE SPESE E DEL PATRIMONIO

PROCESSO: Incasso delle entrate

INDICATORI	MISURAZIONE	GIUDIZIO SINTENTICO E MOTIVAZIONI	MISURAZIONE SINTETICA COMPLESSIVA
1. Livello di interesse “esterno”	ALTO	1. Il processo presenta interessi, anche economici, rilevanti e benefici rilevanti per i destinatari.	ALTO
2. Grado di discrezionalità del decisore interno alla PA	MEDIO	2. Il processo decisionale è parzialmente vincolato dalla legge, dal regolamento di contabilità dell’ente e della specifica entrata che, a seconda dei casi, viene in rilievo.	
3. Manifestazione di eventi corruttivi in passato nel processo esaminato	ALTO	3. Negli ultimi cinque anni non sono stati accertati in sede giudiziaria a carico dei dipendenti dell’Ente condotte corruttive. Non sono stati avviati e/o conclusi procedimenti disciplinari per fatti penalmente rilevanti. Sono stati avviati alcuni contenziosi in ordine alla legittimità delle pretese del Comune. Non risultano accertamenti giudiziari per fatti penalmente rilevanti in ordine al processo in esame;	
4. Opacità del processo decisionale	ALTO	4. Per il processo in esame, la normativa vigente (D.Lgs. n. 33/2013) prevede obblighi di pubblicazione delle entrate in forma aggregata, risultanti dal bilancio di previsione e dal rendiconto di gestione (art. 29).	

PROCESSO: Pagamento delle spese

INDICATORI	MISURAZIONE	GIUDIZIO SINTENTICO E MOTIVAZIONI	MISURAZIONE SINTETICA COMPLESSIVA
1. Livello di interesse “esterno”	ALTO	1. Il processo presenta interessi, anche economici, rilevanti e benefici rilevanti per i destinatari.	ALTO
2. Grado di discrezionalità del decisore interno alla PA	MEDIO	2. Il processo decisionale è parzialmente vincolato dalla legge, dal regolamento di contabilità dell’ente e della specifica spesa che, a seconda dei casi, viene in rilievo.	
3. Manifestazione di eventi corruttivi in passato nel processo esaminato	ALTO	3. Negli ultimi cinque anni non sono stati accertati in sede giudiziaria a carico dei dipendenti dell’Ente condotte corruttive. Non sono stati avviati e/o conclusi procedimenti disciplinari per fatti penalmente rilevanti. Sono stati avviati alcuni contenziosi in ordine al tardivo o mancato pagamento delle spettanze al beneficiario, per mancanza dell’impegno di spesa assunto a monte della procedura. Non risultano accertamenti giudiziari per fatti penalmente rilevanti in ordine al processo in esame.	
4. Opacità del processo	MEDIO	4. Per il processo in esame, la normativa vigente (D.Lgs. n. 33/2013) prevede obblighi di pubblicazione delle spese in forma aggregata, risultanti dal bilancio di previsione e dal rendiconto di gestione (art. 29). Come previsto dall’art. 37 del D.Lgs. n. 33/2013, le spese effettuate in relazione a lavori, servizi e forniture, sono pubblicate ai sensi dell’art. 1 comma 32 della L. n. 190/2012 e ai sensi del	

decisionale		D.Lgs. n. 50/2016. Analoghi obblighi di pubblicità sono previsti in relazione ai compensi erogati a consulenti e collaboratori, in relazione agli incarichi ad essi conferiti (art. 15 del D.Lgs. n. 33/2013). Allo stesso modo, a pena di inefficacia dell'atto, è obbligatoria la pubblicazione dei provvedimenti di concessione di vantaggi economici superiori a euro 1.000,00 (art. 26 commi 2 e 3 e art. 27 del D.Lgs. n. 33/2013).	

PROCESSO: Gestione del patrimonio

INDICATORI	MISURAZIONE	GIUDIZIO SINTETICO E MOTIVAZIONI	MISURAZIONE SINTETICA COMPLESSIVA
1. Livello di interesse "esterno"	ALTO	1. Il processo presenta interessi, anche economici, rilevanti e benefici rilevanti per i destinatari.	ALTO
. Grado di discrezionalità del decisore interno alla PA	MEDIO	2. Il processo decisionale è parzialmente vincolato dalla legge, dal regolamento sulla concessione in uso a terzi di beni comunali e dal bando/avviso per l'individuazione del soggetto destinatario del bene.	
3. Manifestazione di eventi corruttivi in passato nel processo esaminato	ALTO	3. Negli ultimi cinque anni non sono stati accertati in sede giudiziaria a carico dei dipendenti dell'Ente condotte corruttive. Non sono stati avviati e/o conclusi procedimenti disciplinari per fatti penalmente rilevanti. Non sono stati avviati contenziosi in relazione al processo. Non risultano accertamenti giudiziari per fatti penalmente rilevanti in ordine al processo in esame e contenziosi relativi alle procedure. Tali circostanze, tuttavia, tenuto conto della particolare sensibilità al rischio corruttivo del processo in esame tratto dai dati statistici nella Pubblica Amministrazione e da quello dell'esperienza, non escludono il livello alto del rischio.	
4. Opacità del processo decisionale	MEDIO	4. In conformità all'art. 30 del D.Lgs. n. 33/2013, l'ente locale è tenuto alla pubblicazione delle "informazioni identificative degli immobili posseduti e di quelli detenuti, nonché i canoni di locazione o di affitto versati o percepiti".	

AREA DI RISCHIO GENERALE F

Scheda n.10

POLIZIA MUNICIPALE - ABUSIVISMO E REPRESSIONE, PATRIMONIO

AREA DI RISCHIO: CONTROLLO VERIFICHE ED ISPEZIONI PROCESSO: Abusi edilizi, accertamento infrazioni e riscossione sanzioni

INDICATORI	MISURAZIONE	GIUDIZIO SINTENTICO E MOTIVAZIONI	MISURAZIONE SINTETICA COMPLESSIVA
1. Livello di interesse "esterno"	ALTO	1. Il processo presenta interessi, anche economici, rilevanti e benefici rilevanti per i destinatari. 2. I processi risultano parzialmente vincolato, in quanto le fasi	
2. Grado di discrezionalità del decisore interno alla PA	MEDIO	successive all'accertamento dell'abuso edilizio sono scandite dalla legge vigente in materia (D.P.R. n. 380/2001).	
3. Manifestazione di eventi corruttivi in passato nel processo esaminato	ALTO	3. Non sono stati accertati in sede giudiziaria a carico dei dipendenti dell'Ente condotte corruttive. Non sono stati avviati e/o conclusi procedimenti disciplinari per fatti penalmente rilevanti. Sono stati avviati contenziosi in ordine alle ingiunzioni di demolizione disposte dal dirigente, con il formarsi di una prassi che privilegia, in maniera ingiustificata, l'attesa della conclusione del giudizio prima di dare concreta esecuzione all'ordine di demolizione. Non risultano accertamenti giudiziari per fatti penalmente rilevanti in ordine al processo in esame né risultano irrogate sanzioni disciplinari per fatti di cattiva amministrazione attinenti al processo in esame. Risulta la cattiva prassi in ordine al ritardo nel dare esecuzione concreta alle ingiunzioni di demolizione adottate.	
4. Opacità del processo decisionale	ALTO	4. Per i processi in esame, la normativa vigente (art. 31 comma 7 D.P.R. n. 380/2001) prevede l'obbligo, a cura del Segretario Comunale, di pubblicazione dei dati relativi agli immobili e alle opere realizzati abusivamente. Le medesime informazioni devono essere trasmesse, con cadenza mensile, alla Procura della Repubblica, all'Assessorato regionale e alla Prefettura.	ALTO

AREA DI RISCHIO GENERALE G

Scheda n. 11 TUTTI I SETTORI

AREA DI RISCHIO: INCARICHI E NOMINE

PROCESSO: conferimento incarichi esterni (collaborazioni con contratto di lavoro autonomo)

INDICATORI	MISURAZIONE	GIUDIZIO SINTENTICO E MOTIVAZIONI	MISURAZIONE SINTETICA COMPLESSIVA
1. Livello di interesse "esterno"	ALTO	1. Il processo presenta un notevole rilievo esterno essendo rivolto a una pluralità di soggetti (persone fisiche-professionisti) portatori di interessi economici diretti in relazione all'esito del medesimo.	
2. Grado di discrezionalità del decisore interno alla PA	MEDIO	2. I processi risultano mediamente discrezionali in quanto parzialmente regolati da disposizioni di legge e regolamento interno, residuando tuttavia margini di discrezionalità in sede di elaborazione del bando e valutazione delle candidature.	
3. Manifestazione di eventi corruttivi in passato nel processo esaminato	MEDIO	3. Negli ultimi 5 anni non sono stati accertati in sede giudiziaria a carico dei dipendenti dell'Ente condotte corruttive. Non sono stati avviati e/o conclusi procedimenti disciplinari per fatti penalmente rilevanti. Non sono stati avviati contenziosi in ordine ai provvedimenti ed atti inerenti il presente processo. Anche presso Amministrazioni simili non risultano accertamenti giudiziari e disciplinari per fatti penalmente rilevanti in ordine al processo in esame. Tuttavia si tratta di materia esposta a rischio corruttivo e suscettibile di maladministration, come risulta da relazioni Corte dei Conti.	

4. Opacità del processo decisionale	MEDIO	4. Per i processi in esame la normativa vigente (D.Lgs. 165/2001 – D.Lgs. n.33/2013) prevede peculiari obblighi tesi ad assicurare il rispetto dei principi di trasparenza e imparzialità. All'interno dell'Ente il Regolamento ordinamento Uffici e Servizi contiene disciplina specifica in materia.	MEDIO

AREA DI RISCHIO GENERALE H

**Scheda n. 12
SETTORE I - SERVIZIO LEGALE**

AREA DI RISCHIO: AFFARI LEGALI E CONTENZIOSO

PROCESSO: Incarichi legali

INDICATORI	MISURAZIONE	GIUDIZIO SINTENTICO E MOTIVAZIONI	MISURAZIONE SINTETICA COMPLESSIVA
1. Livello di interesse "esterno"	ALTO	1. Il processo presenta un notevole rilievo esterno essendo rivolto a una pluralità di soggetti (professionisti avvocati) portatori di interessi economici diretti in relazione all'esito del medesimo.	MEDIO
2. Grado di discrezionalità del decisore interno alla PA	ALTO	2. I processi risultano altamente discrezionali ai fini della scelta del contraente, considerato che nell'ambito dell'Ente si tratta, nella maggior parte dei casi, di affidamenti di valore inferiore a euro 40.000.	
3. Manifestazione di eventi corruttivi in passato nel processo esaminato	BASSO	3. Negli ultimi 5 anni non sono stati accertati in sede giudiziaria a carico dei dipendenti dell'Ente condotte corruttive. Non sono stati avviati e/o conclusi procedimenti disciplinari per fatti penalmente rilevanti. Non sono stati avviati contenziosi in ordine ai provvedimenti ed atti inerenti il presente processo. Anche presso Amministrazioni simili non risultano accertamenti giudiziari e disciplinari per fatti penalmente rilevanti in ordine al processo in esame.	
4. Opacità del processo decisionale	MEDIO	4. Per i processi in esame la normativa vigente prevede peculiari obblighi tesi ad assicurare il rispetto dei principi di trasparenza e pubblicità.	

PROCESSO: Gestione contenzioso -Transazioni

INDICATORI	MISURAZIONE	GIUDIZIO SINTENTICO E MOTIVAZIONI	MISURAZIONE SINTETICA COMPLESSIVA
1. Livello di interesse "esterno"	ALTO	1. Il processo presenta un notevole rilievo esterno essendo rivolto a una pluralità di soggetti (soggetti terzi: persone fisiche e giuridiche) portatori di interessi economici diretti in relazione all'esito del medesimo.	MEDIO
2. Grado di discrezionalità del decisore interno alla PA	ALTO	2. I processi risultano altamente discrezionali sussistendo la possibilità di determinarsi sull'opportunità di agire o resistere in giudizio e stabilire il contenuto della transazione in relazione ad una interpretazione del concetto di "convenienza" non vincolata da specifici parametri o attività procedurali predeterminate	
		3. Negli ultimi 5 anni non sono stati accertati in sede giudiziaria a carico dei dipendenti dell'Ente condotte corruttive. Non sono stati avviati e/o conclusi procedimenti disciplinari per fatti penalmente rilevanti. Non sono stati avviati contenziosi in ordine ai provvedimenti ed atti inerenti il presente processo. Anche presso	

3. Manifestazione di eventi corruttivi in passato nel processo esaminato	BASSO	Amministrazioni simili non risultano accertamenti giudiziari e disciplinari per fatti penalmente rilevanti in ordine al processo in esame.	ALTO
4. Opacità del processo decisionale	ALTO	4. Per i processi in esame la normativa vigente non prevede peculiari obblighi tesi ad assicurare il rispetto dei principi di trasparenza.	

PROCESSO: Riconoscimento debiti fuori bilancio in esecuzione di un titolo esecutivo

INDICATORI	MISURAZIONE	GIUDIZIO SINTENTICO E MOTIVAZIONI	MISURAZIONE SINTETICA COMPLESSIVA
1. Livello di interesse "esterno"	ALTO	1. Il processo presenta un notevole rilievo esterno essendo rivolto a una pluralità di soggetti (soggetti terzi: persone fisiche e giuridiche) portatori di interessi economici diretti in relazione all'esito del medesimo.	MEDIO
2. Grado di discrezionalità del decisore interno alla PA	BASSO	2. I processi risultano scarsamente discrezionali in ragione della puntuale decisione del giudice e residuando la possibilità di stabilire il contenuto della rateizzazione in relazione ad una interpretazione del concetto di "convenienza" non vincolata da specifici parametri o attività procedurali predeterminate	
3. Manifestazione di eventi corruttivi in passato nel macro processo esaminato	BASSO	3. Negli ultimi 5 anni non sono stati accertati in sede giudiziaria a carico dei dipendenti dell'Ente condotte corruttive. Non sono stati avviati e/o conclusi procedimenti disciplinari per fatti penalmente rilevanti. Non sono stati avviati contenziosi in ordine ai provvedimenti ed atti inerenti il presente processo. Anche presso Amministrazioni simili non risultano accertamenti giudiziari e disciplinari per fatti penalmente rilevanti in ordine al processo in esame.	
4. Opacità del processo decisionale	MEDIO	4. Per i processi in esame la normativa vigente non prevede peculiari obblighi tesi ad assicurare il rispetto dei principi di trasparenza ed il percorso logico-motivazionale da rendere ostensibile per la determinazione del contenuto degli accordi e relativi obblighi delle parti non presenta vincoli specifici.	

AREA DI RISCHIO GENERALE I

Scheda n. 13
SETTORE - SERVIZI A RETE, AMBIENTALI E CIMITERIALI
AREA DI RISCHIO: SMALTIMENTO RIFIUTI

PROCESSO : Ordinanze extra ordinem – Affidamento e gestione dei servizi di raccolta, trasporto e conferimento rifiuti

INDICATORI	MISURAZIONE	GIUDIZIO SINTENTICO E MOTIVAZIONI	MISURAZIONE SINTETICA COMPLESSIVA
------------	-------------	-----------------------------------	-----------------------------------

1. Livello di interesse "esterno"	ALTO	1. Il processo presenta un notevole rilievo esterno essendo rivolto a una pluralità indeterminata di operatori portatori di interessi economici in relazione all'esito del medesimo.	ALTO
2. Grado di discrezionalità del decisore interno alla PA	ALTO	2. I processi risultano parzialmente vincolati dalla normativa in materia (D.lgs. n.152/2006 - D.lgs. n.50/2016). Vincolate risultano le fasi di esercizio del potere di ordinanza nonché di verifica dell'aggiudicazione e di stipula del contratto. Margini di discrezionalità ricorrono nella fase di selezione del contraente ai fini della valutazione dell'offerta tecnica secondo il criterio dell'offerta economicamente più vantaggiosa.	
3. Manifestazione di eventi corruttivi in passato nel macro processo esaminato	ALTO	3. Negli ultimi 5 anni non sono stati accertati in sede giudiziaria a carico dei dipendenti dell'Ente condotte corruttive. Non sono stati avviati e/o conclusi procedimenti disciplinari per fatti penalmente rilevanti. Sono presenti contenziosi in ordine ai provvedimenti ed atti inerenti il presente processo. Il settore è caratterizzato per l'alto interesse da parte di ditte contigue alle organizzazioni mafiose come si desume anche dall'analisi di provvedimenti di prevenzione emessi da articolazioni della Repubblica finalizzate a tutelare l'ordine e la sicurezza pubblica.	
4. Opacità del processo decisionale	ALTO	4. Per i processi in esame la normativa vigente (D.lgs n. 50/2016 - D.Lgs. n. 33/2013 - L. n.190/2012) prevede incisivi obblighi di pubblicazione che assicurano trasparenza sostanziale. Tuttavia dette previsioni non risultano sufficienti a ridurre il livello del rischio.	

AREA DI RISCHIO SPECIFICA L

Scheda n. 14

SETTORE III URBANISTICA, PATRIMONIO COMUNALE ED EDILIZIA PRIVATA - SUAP

AREA DI RISCHIO GESTIONE DEL TERRITORIO

PROCESSO: Pianificazione Generale Comunale - PRG

INDICATORI	MISURAZIONE	GIUDIZIO SINTENTICO E MOTIVAZIONI	MISURAZIONE SINTETICA COMPLESSIVA
1. Livello di interesse "esterno"	ALTO	1. Il processo presenta un notevole rilievo esterno essendo rivolto a una pluralità di destinatari (persone fisiche e imprese) portatori di interessi economici diretti ed indiretti, nonché benefici, in relazione all'esito del medesimo.	ALTO
2. Grado di discrezionalità del decisore interno alla PA	MEDIO	2. I processi risultano parzialmente vincolati dalla normativa in materia in quanto il procedimento approvativo coinvolge, mediante sub procedimenti, più soggetti: Comune, Regione, Genio Civile, ASP, altri Enti (es. Soprintendenza dei beni culturali e ambientali) in caso di aree vincolate, Conferenze di Servizi e cittadini (osservazioni).	
3. Manifestazione di eventi corruttivi in passato nel processo esaminato	MEDIO	3. Non sono stati accertati in sede giudiziaria a carico dei dipendenti dell'Ente condotte corruttive. Non sono stati avviati e/o conclusi procedimenti disciplinari per fatti penalmente rilevanti. Non sono stati avviati contenziosi in ordine al processo di che trattasi. Non risultano accertamenti giudiziari per fatti penalmente rilevanti in ordine ai processi in esame; non risultano irrogate sanzioni disciplinari per fatti di cattiva amministrazione attinenti al processo in esame; non risultano contenziosi relativi alle procedure. Tuttavia, tale circostanza, non riduce il rischio corruttivo, tenuto conto del natura degli interessi coinvolti.	
4. Opacità del processo decisionale	ALTO	4. Non si ritiene che la previsione da parte della normativa vigente, di precisi obblighi di pubblicazione all'albo pretorio on line, nella sez. Amministrazione Trasparente del sito istituzionale, nella G.U.R.S. e nei quotidiani, in ordine all'adozione dello strumento urbanistico generale, possa ridurre considerevolmente il rischio corruttivo che rimane ALTO.	

AREA DI RISCHIO SPECIFICA M

Scheda N. 15
SETTORE III - URBANISTICA, PATRIMONIO COMUNALE ED EDILIZIA PRIVATA - SUAP

AREA DI RISCHIO GESTIONE DEL TERRITORIO

PROCESSO: Pianificazione attuativa

INDICATORI	MISURAZIONE	GIUDIZIO SINTENTICO E MOTIVAZIONI	MISURAZIONE SINTETICA COMPLESSIVA
1. Livello di interesse "esterno"	ALTO	1. Il processo presenta un notevole rilievo esterno per la presenza di interessi rilevanti, soprattutto economici, e di benefici per i destinatari, in relazione all'esito del medesimo.	ALTO
2. Grado di discrezionalità del decisore interno alla PA	ALTO	2. Il processo risulta altamente discrezionale in quanto, in assenza di prescrizioni esecutive, la conformità urbanistica della pianificazione attuativa alla pianificazione generale e di livello superiore è rimessa soprattutto al parere del Settore Tecnico. Inoltre, sebbene la presenza di aree vincolate imponga determinate procedure specifiche (VIA e/o VAS e/o VINCA ecc.) ed il coinvolgimento di altri Enti, quali Soprintendenza dei beni culturali e ambientali, Genio Civile e ASP con il rilascio di specifici pareri e nulla osta, il ricorso a tali sub procedimenti è, altresì, rimesso al Settore Tecnico.	
3. Manifestazione di eventi corruttivi in passato nel macro processo esaminato	ALTO	3. Negli ultimi 5 anni non sono stati accertati in sede giudiziaria a carico dei dipendenti dell'Ente condotte corruttive. Non sono stati avviati e/o conclusi procedimenti disciplinari per fatti penalmente rilevanti. Non sono stati avviati contenziosi in ordine a procedure. Tuttavia si tratta di materia ad altro rischio di infiltrazioni criminali ai fini del riciclaggio e il reimpiego di proventi illeciti, come da relazioni delle Forze di Polizia e da cronache giornalistiche.	
4. Opacità del processo decisionale	ALTO	4. Non si ritiene che la prescrizione, da parte della normativa vigente, di precisi obblighi di pubblicazione, all'albo pretorio on line e nella sez. Amministrazione Trasparente del sito istituzionale, possa ridurre considerevolmente il rischio corruttivo in quanto lo stesso rimane ALTO.	

AREA DI RISCHIO SPECIFICA N

SCHEDA N. 16
RIPARTIZIONE III- URBANISTICA, PATRIMONIO COMUNALE ED EDILIZIA PRIVATA - SUAP

PROCESSO: convenzione urbanistica e permessi di costruire convenzionati

INDICATORI	MISURAZIONE	GIUDIZIO SINTENTICO E MOTIVAZIONI	MISURAZIONE SINTETICA COMPLESSIVA
1. Livello di interesse "esterno"	ALTO	1. Il processo presenta un notevole rilievo esterno per la presenza di interessi rilevanti, soprattutto economici, e di benefici per i destinatari, in relazione all'esito del medesimo.	ALTO
2. Grado di discrezionalità del decisore interno alla PA	ALTO	2. Il processo risulta altamente discrezionale, con riferimento alla cessione delle aree, all'individuazione delle opere di urbanizzazione sia primarie sia secondarie, alla monetizzazione delle aree	
3. Manifestazione di eventi corruttivi in passato nel macro processo esaminato	ALTO	3. Negli ultimi 5 anni non sono stati accertati in sede giudiziaria a carico dei dipendenti dell'Ente condotte corruttive. Non sono stati avviati e/o conclusi procedimenti disciplinari per fatti penalmente rilevanti. Non sono stati avviati contenziosi in ordine a procedure. Tuttavia si tratta di materia ad altro rischio di infiltrazioni criminali ai fini del riciclaggio e il reimpiego di proventi illeciti, come da relazioni delle Forze di Polizia e da cronache giornalistiche.	

4. Opacità del processo decisionale	ALTO	4. Non si ritiene che la prescrizione, da parte della normativa vigente (DPR n.380/2001 – D.Lgs. n.33/2013), di precisi obblighi di pubblicazione, all'albo pretorio on line e nella sez. Amministrazione Trasparente del sito istituzionale, possa ridurre considerevolmente il rischio corruttivo in quanto lo stesso rimane ALTO.	
			ALTO

AREA DI RISCHIO SPECIFICA O

Scheda n.17
SETTORE III - URBANISTICA, PATRIMONIO COMUNALE ED EDILIZIA PRIVATA - SUAP

AREA DI RISCHIO: GESTIONE DEL TERRITORIO

PROCESSO: rilascio e controllo dei titoli edilizi abilitativi : cil-cila – permessi di costruzione- scia- contributi di costruzione

INDICATORI	MISURAZIONE	GIUDIZIO SINTETICO E MOTIVAZIONI	MISURAZIONE SINTETICA COMPLESSIVA
1. Livello di interesse “esterno”	ALTO	1. Il processo, a istanza di parte, presenta rilievo esterno essendo rivolto a una pluralità di soggetti (persone fisiche e imprese) portatori di interessi economici indiretti in relazione all’esito del medesimo.	ALTO
2. Grado di discrezionalità del decisore interno alla PA	ALTO	2. I processi risultano parzialmente vincolati dalla normativa in materia e da regolamenti comunali.	
3. Manifestazione di eventi corruttivi in passato nel macro processo esaminato	ALTO	3. Negli ultimi 5 anni non sono stati accertati in sede giudiziaria a carico dei dipendenti dell’Ente condotte corruttive. Non sono stati avviati e/o conclusi procedimenti disciplinari per fatti penalmente rilevanti. Sussistono contenziosi in ordine a procedure. Si tratta inoltre di materia ad altro rischio di infiltrazioni criminali ai fini del riciclaggio e il reimpiego di proventi illeciti, come da relazioni delle Forze di Polizia e da cronache giornalistiche.	
4. Opacità del processo decisionale	ALTO	4. Non si ritiene che la prescrizione, da parte della normativa vigente (DPR n.380/2001 – D.Lgs. n.33/2013), di precisi obblighi di pubblicazione, all'albo pretorio on line e nella sez. Amministrazione Trasparente del sito istituzionale, possa ridurre considerevolmente il rischio corruttivo in quanto lo stesso rimane ALTO.	

AREA DI RISCHIO SPECIFICA P

Scheda n.18
SETTORE I - AFFARI GENERALI, SERVIZIO DEL PERSONALE, SERVIZI DEMOGRAFICI

AREA DI RISCHIO: GESTIONE SERVIZI DEMOGRAFICI AFFARI GENERALI E RISORSE UMANE

PROCESSO: gestione servizi demografici

INDICATORI	MISURAZIONE	GIUDIZIO SINTETICO E MOTIVAZIONI	MISURAZIONE SINTETICA COMPLESSIVA
1. Livello di interesse “esterno”	MEDIO	1. Il processo, a istanza di parte, presenta rilievo esterno essendo rivolto a soggetti portatori di interessi in relazione all’esito del medesimo.	

2. Grado di discrezionalità del decisore interno alla PA	MEDIO	2. I processi risultano vincolati dalla normativa in materia e da regolamenti comunali.	
3. Manifestazione di eventi corruttivi in passato nel macro processo esaminato	ALTO	3. Negli ultimi 5 anni non sono stati accertati in sede giudiziaria a carico dei dipendenti dell'Ente condotte corruttive. Non sono stati avviati e/o conclusi procedimenti disciplinari per fatti penalmente rilevanti.	
4. Opacità del processo decisionale	ALTO	4. Non si ritiene che la prescrizione, da parte della normativa vigente (DPR n.380/2001 – D.Lgs. n.33/2013), di precisi obblighi di pubblicazione, all'albo pretorio on line e nella sez. Amministrazione Trasparente del sito istituzionale, possa ridurre considerevolmente il rischio corruttivo in quanto lo stesso rimane ALTO.	
			ALTO

PROCESSO: Gestione protocollo generale

INDICATORI	MISURAZIONE	GIUDIZIO SINTETICO E MOTIVAZIONI	MISURAZIONE SINTETICA COMPLESSIVA
1. Livello di interesse "esterno"	MEDIO	1. Il processo presenta rilievo interno ed è rivolto a soggetti portatori di interessi in relazione all'esito del medesimo.	
2. Grado di discrezionalità del decisore interno alla PA	MEDIO	2. I processi risultano disciplinati dalla normativa in materia e da circolari interne.	
3. Manifestazione di eventi corruttivi in passato nel macro processo esaminato	ALTO	3. Negli ultimi 5 anni non sono stati accertati in sede giudiziaria a carico dei dipendenti dell'Ente condotte corruttive. Non sono stati avviati e/o conclusi procedimenti disciplinari per fatti penalmente rilevanti.	
4. Opacità del processo decisionale	ALTO	4. Per i processi in esame la normativa vigente (D.lgs n. 50/2016 - D.Lgs. n. 33/2013) non prevede peculiari obblighi di pubblicazione trattandosi di attività interna ed endoprocedimentale.	
			ALTO

PROCESSO: notificazione atti

INDICATORI	MISURAZIONE	GIUDIZIO SINTENTICO E MOTIVAZIONI	MISURAZIONE SINTETICA COMPLESSIVA
1. Livello di interesse "esterno"	MEDIO	1. Il processo presenta rilievo esterno	
2. Grado di discrezionalità del decisore interno alla PA	MEDIO	2. I processi risultano disciplinati dalla normativa in materia e da circolari interne.	
3. Manifestazione di eventi corruttivi in passato nel macro processo esaminato	ALTO	3. Negli ultimi 5 anni non sono stati accertati in sede giudiziaria a carico dei dipendenti dell'Ente condotte corruttive. Non sono stati avviati e/o conclusi procedimenti disciplinari per fatti penalmente rilevanti.	
4. Opacità del processo decisionale	ALTO	4. Per i processi in esame la normativa vigente (D.lgs n. 50/2016 - D.Lgs. n. 33/2013) non prevede peculiari obblighi di pubblicazione trattandosi di attività interna ed endoprocedimentale.	
			ALTO

PROCESSO: gestione risorse umane

INDICATORI	MISURAZIONE	GIUDIZIO SINTENTICO E MOTIVAZIONI	MISURAZIONE SINTETICA COMPLESSIVA
1. Livello di interesse "esterno"	MEDIO	1. Il processo presenta rilievo interno ed è rivolto a soggetti portatori di interessi in relazione all'esito del medesimo.	
2. Grado di discrezionalità del decisore interno alla PA	MEDIO	2. I processi risultano disciplinati dalla normativa in materia e da circolari interne.	
3. Manifestazione di eventi corruttivi in passato nel macro processo esaminato	MEDIO	3. Negli ultimi 5 anni non sono stati accertati in sede giudiziaria a carico dei dipendenti dell'Ente condotte corruttive. Non sono stati avviati e/o conclusi procedimenti disciplinari per fatti penalmente rilevanti.	
4. Opacità del processo decisionale	MEDIO	4. Per i processi in esame la normativa vigente (D.lgs n. 50/2016 - D.Lgs. n. 33/2013) non prevede peculiari obblighi di pubblicazione trattandosi di attività interna ed endoprocedimentale.	
			MEDIO

AREA DI RISCHIO SPECIFICA Q**Scheda n.19****SETTORE I - GESTIONE BENI CONFISCATI ALLA MAFIA -AFFARI GENERALI, SERVIZIO DEL PERSONALE, SERVIZI DEMOGRAFICI****AREA DI RISCHIO: GESTIONE BENI CONFISCATI ALLA MAFIA**

PROCESSO: Uso dei beni confiscati alla mafia

INDICATORI	MISURAZIONE	GIUDIZIO SINTENTICO E MOTIVAZIONI	MISURAZIONE SINTETICA COMPLESSIVA
1. Livello di interesse "esterno"	ALTO	1. Il processo presenta un notevole rilievo esterno essendo rivolto a una pluralità indeterminata di operatori portatori di interessi economici in relazione all'esito del medesimo.	
2. Grado di discrezionalità del decisore interno alla PA	BASSO	2. I processi risultano parzialmente vincolati dalla normativa in materia (D.lgs. n.159/2011) e dalla disciplina normativa interna.	
3. Manifestazione di eventi corruttivi in passato nel macro processo esaminato	BASSO	3. Negli ultimi 5 anni non sono stati accertati in sede giudiziaria a carico dei dipendenti dell'Ente condotte corruttive. Non sono stati avviati e/o conclusi procedimenti disciplinari per fatti penalmente rilevanti.	
4. Opacità del processo decisionale	BASSO	4. Per i processi in esame la normativa vigente (D.lgs n. 50/2016 - D.Lgs. n. 33/2013 – L. n.190/2012) prevede incisivi obblighi di pubblicazione che assicurano trasparenza sostanziale.	
			MEDIO

PROCESSO: Concessione a terzi dei beni confiscati alla mafia

INDICATORI	MISURAZIONE	GIUDIZIO SINTENTICO E MOTIVAZIONI	MISURAZIONE SINTETICA COMPLESSIVA
1. Livello di interesse "esterno"	ALTO	1. Il processo presenta un notevole rilievo esterno essendo rivolto a una pluralità indeterminata di operatori portatori di interessi economici in relazione all'esito del medesimo.	
2. Grado di discrezionalità del decisore interno alla PA	MEDIO	2. I processi risultano parzialmente vincolati dalla normativa in materia (D.lgs. n.159/2011) e dalla disciplina normativa interna. Margini di discrezionalità ricorrono nella fase di selezione del contraente ai fini della valutazione dell'offerta tecnica.	
3. Manifestazione di eventi corruttivi in passato nel macro processo esaminato	MEDIO	3. Negli ultimi 5 anni non sono stati accertati in sede giudiziaria a carico dei dipendenti dell'Ente condotte corruttive. Non sono stati avviati e/o conclusi procedimenti disciplinari per fatti penalmente rilevanti. Si tratta inoltre di materia ad altro rischio di infiltrazioni criminali ai fini del riciclaggio e il reimpiego di proventi illeciti, come da relazioni delle Forze di Polizia e da cronache giornalistiche.	
4. Opacità del processo decisionale	BASSO	4. Per i processi in esame la normativa vigente (D.lgs n. 50/2016 - D.Lgs. n. 33/2013 – L. n.190/2012) prevede incisivi obblighi di pubblicazione che assicurano trasparenza sostanziale.	

			MEDIO
--	--	--	-------

AREA DI RISCHIO SPECIFICA R

**Scheda n.20
SETTORE I PROMOZIONE UMANA E P.I., TURISMO E SPETTACOLO**

AREA DI RISCHIO: GESTIONE SERVIZI SOCIALI

PROCESSO: utilizzo fondi nazionali e regionali quale ente capofila del distretto socio sanitario n. 34 per l'attuazione di programmi in materia di servizi alla persona

INDICATORI	MISURAZIONE	GIUDIZIO SINTENTICO E MOTIVAZIONI	MISURAZIONE SINTETICA COMPLESSIVA
1. Livello di interesse "esterno"	MEDIO	1. Il processo presenta rilevanza esterna indiretta in quanto i contenuti della programmazione, seppur determinanti interesse per varie categorie di operatori economici, necessita ai fini dell'attuazione dell'adozione di ulteriori provvedimenti amministrativi discrezionali.	ALTO
2. Grado di discrezionalità del decisore interno alla PA	MEDIO	2. I processi di programmazione risultano altamente discrezionali, in quanto rimessi a valutazione di fabbisogno che, seppur supportata da preventivo esame tecnico-economico, è di pertinenza dell'organo politico.	
3. Manifestazione di eventi corruttivi in passato nel macro processo esaminato	ALTO	3. Negli ultimi cinque anni non sono stati accertati in sede giudiziaria a carico dei dipendenti dell'Ente condotte corruttive. Non sono stati avviati e/o conclusi procedimenti disciplinari per fatti penalmente rilevanti. Non sono stati avviati contenziosi in ordine a procedure di programmazione. Sono state rilevate criticità attinenti al processo in esame; risultano contenziosi relativi alle procedure. Si tratta inoltre di materia ad altro rischio di infiltrazioni criminali ai fini del riciclaggio e il reimpiego di proventi illeciti.	
4. Opacità del processo decisionale	ALTO	4. Per i processi in esame la normativa vigente (D.lgs n. 50/2016 - D.Lgs. n. 33/2013) non prevede peculiari obblighi di pubblicazione trattandosi di attività interna	

PROCESSO: assistenza residenziale e semiresidenziale mediante convenzione con enti gestori di strutture iscritte all'Albo regionale di cui all'art. 26 della legge reg.le nr. 22 del 1986. - Selezione del contraente

INDICATORI	MISURAZIONE	GIUDIZIO SINTENTICO E MOTIVAZIONI	MISURAZIONE SINTETICA COMPLESSIVA
1. Livello di interesse "esterno"	ALTO	1. Il processo presenta un notevole rilievo esterno essendo rivolto a una pluralità indeterminata di operatori portatori di interessi economici in relazione all'esito del medesimo.	
2. Grado di discrezionalità del decisore interno alla PA	MEDIO	2. I processi risultano parzialmente vincolati dalla normativa in materia dal provvedimento amministrativo di indicazione della procedura e dai documenti di gara. Margini di discrezionalità ricorrono nella fase di selezione del contraente ai fini della valutazione dell'offerta tecnica secondo il criterio dell'offerta economicamente più vantaggiosa.	

3. Manifestazione di eventi corruttivi in passato nel macro processo esaminato	ALTO	3. Negli ultimi 5 anni non sono stati accertati in sede giudiziaria a carico dei dipendenti dell'Ente condotte corruttive. Sono state rilevate criticità attinenti al processo in esame; risultano contenziosi relativi alle procedure. Si tratta inoltre di materia ad altro rischio di infiltrazioni criminali ai fini del riciclaggio e il reimpiego di proventi illeciti.	
4. Opacità del processo decisionale	BASSO	4. Per i processi in esame la normativa vigente (D.lgs n. 50/2016 - D.Lgs. n. 33/2013 – L. n.190/2012) prevede incisivi obblighi di pubblicazione che assicurano trasparenza sostanziale.	
			ALTO

PROCESSO: assistenza residenziale e semiresidenziale mediante convenzione con enti gestori di strutture iscritte all'Albo regionale di cui all'art. 26 della legge reg.le nr. 22 del 1986. – esecuzione della convenzione

INDICATORI	MISURAZIONE	GIUDIZIO SINTENTICO E MOTIVAZIONI	MISURAZIONE SINTETICA COMPLESSIVA
1. Livello di interesse "esterno"	ALTO	1. Il processo presenta un notevole rilievo esterno.	
2. Grado di discrezionalità del decisore interno alla PA	MEDIO	2. I processi risultano parzialmente vincolati dalla normativa in materia (D.lgs. n.50/2016) e dal contratto.	
3. Manifestazione di eventi corruttivi in passato nel macro processo esaminato	ALTO	3. Negli ultimi 5 anni non sono stati accertati in sede giudiziaria a carico dei dipendenti dell'Ente condotte corruttive. Non sono stati avviati e/o conclusi procedimenti disciplinari per fatti penalmente rilevanti. Non sono stati avviati contenziosi in ordine all'esecuzione di appalti, a eccezione delle numerose procedure giudiziarie per mancato pagamento da parte dell'Ente dei corrispettivi. Sono state rilevate criticità attinenti al processo in esame; risultano contenziosi relativi alle procedure. Si tratta inoltre di materia ad altro rischio di infiltrazioni criminali ai fini del riciclaggio e il reimpiego di proventi illeciti.	
4. Opacità del processo decisionale	ALTO	4. Per i processi in esame la normativa vigente (D.lgs n. 50/2016 - D.Lgs. n. 33/2013 – L. n.190/2012) non prevede peculiari obblighi pubblicazione.	
			ALTO

INDICATORI	MISURAZIONE	GIUDIZIO SINTENTICO E MOTIVAZIONI	MISURAZIONE SINTETICA COMPLESSIVA
1. Livello di interesse "esterno"	ALTO	1. Il processo presenta un notevole rilievo esterno essendo rivolto a una pluralità indeterminata di operatori portatori di interessi economici in relazione all'esito del medesimo.	
2. Grado di discrezionalità del decisore interno alla PA	MEDIO	2. I processi risultano parzialmente vincolati dalla normativa in materia dal provvedimento amministrativo di indizione della procedura e dai documenti di gara. Margini di discrezionalità ricorrono nella fase di selezione dei richiedenti l'iscrizione	
3. Manifestazione di eventi corruttivi in passato nel macro processo esaminato	ALTO	3. Negli ultimi 5 anni non sono stati accertati in sede giudiziaria a carico dei dipendenti dell'Ente condotte corruttive. Sono state rilevate criticità attinenti al processo in esame. Si tratta inoltre di materia ad altro rischio di infiltrazioni criminali ai fini del riciclaggio e il reimpiego di proventi illeciti.	
4. Opacità del processo decisionale	ALTO	4. Per i processi in esame la normativa vigente (D.lgs n. 50/2016 - D.Lgs. n. 33/2013 – L. n.190/2012) non prevede incisivi obblighi di pubblicazione che assicurano trasparenza sostanziale.	
			ALTO

AREA DI RISCHIO GENERALE

Scheda n. 21

SETTORE III - SERVIZI A RETE, AMBIENTALI E CIMITERIALI

AREA DI RISCHIO: GESTIONE SERVIZI CIMITERIALI

PROCESSO: gestione dei servizi cimiteriali

INDICATORI	MISURAZIONE	GIUDIZIO SINTENTICO E MOTIVAZIONI	MISURAZIONE SINTETICA COMPLESSIVA
1. Livello di interesse "esterno"	ALTO	1. Il processo presenta un notevole rilievo esterno.	
2. Grado di discrezionalità del decisore interno alla PA	MEDIO	2. I processi risultano parzialmente vincolati dalla normativa in materia e da regolamenti interni.	
3. Manifestazione di eventi corruttivi in passato nel macro processo esaminato	ALTO	3. Negli ultimi 5 anni non sono stati accertati in sede giudiziaria a carico dei dipendenti dell'Ente condotte corruttive. Non sono stati avviati e/o conclusi procedimenti disciplinari per fatti non penalmente rilevanti. Sono state rilevate criticità attinenti al processo in esame. Si tratta inoltre di materia ad altro rischio di infiltrazioni criminali ai fini del riciclaggio e il reimpiego di proventi illeciti.	

4. Opacità del processo decisionale	ALTO	4. Per i processi in esame la normativa vigente (D.lgs n. 50/2016 - D.Lgs. n. 33/2013 – L. n.190/2012) non prevede peculiari obblighi pubblicazione.	
			ALTO

PARTE QUARTA

5.LA TRASPARENZA

5.1 PREMESSA

La trasparenza rappresenta uno strumento fondamentale per la prevenzione della corruzione e per l'efficienza e l'efficacia dell'azione amministrativa. Da questo punto di vista essa, infatti, consente:

- la conoscenza del responsabile per ciascun procedimento amministrativo e, più in generale, per ciascun settore di attività dell'amministrazione e pertanto, la responsabilizzazione dei titolari di posizione organizzativa;
- la conoscenza dei presupposti per l'avvio e lo svolgimento del procedimento e se ci sono dei "blocchi" anomali del procedimento stesso;
- la conoscenza del modo in cui le risorse pubbliche sono impiegate e se l'utilizzo delle risorse pubbliche è deviato verso finalità improprie;
- la conoscenza della situazione patrimoniale dei politici e dei funzionari ed il controllo circa arricchimenti anomali verificatisi durante lo svolgimento del mandato (per i Comuni superiori a 15000 abitanti).

Per questi motivi la L. n. 190/2012 è intervenuta a rafforzare gli strumenti già vigenti, pretendendo un'attuazione ancora più spinta della trasparenza, che, come noto, già era stata largamente valorizzata a partire dall'attuazione della L. 241/1990 e, successivamente, con l'approvazione del D.Lgs. n. 150/2009. L'articolo 11 del D.Lgs.n.150/2009 (ora abrogato dall'art. 53 del D.lgs 33/2013) aveva definito la trasparenza *"come accessibilità totale(...) delle informazioni concernenti ogni aspetto dell'organizzazione, degli indicatori relativi agli andamenti gestionali e all'utilizzo delle risorse per il perseguimento delle funzioni istituzionali, dei risultati dell'attività di misurazione e valutazione (...)".* Si tratta di una nozione diversa da quella contenuta negli articoli 22 e seguenti della legge 7 agosto 1990, n.241, che disciplina la distinta fattispecie del diritto di accesso ai documenti amministrativi, qualificato dalla titolarità di un interesse azionabile dinanzi al giudice e sottoposto a una specifica e differente disciplina che trova la propria fonte nella richiamata legge n.241 del 1990 recepita con L. R. n. 10/1991. L'accessibilità totale presuppone, infatti, l'accesso da parte dell'intera collettività a tutte le "informazioni pubbliche", secondo il paradigma della "libertà di informazione". Una tale disciplina è idonea a radicare, se non sempre un diritto in senso tecnico, una posizione qualificata e diffusa in capo a ciascun cittadino, rispetto all'azione delle pubbliche amministrazioni, con il principale "scopo di favorire forme diffuse di controllo del rispetto dei principi di buon andamento e imparzialità" (ex articolo 11, comma 1, del D.Lgs.n.150/2009).

La trasparenza è finalizzata dunque proprio a forme diffuse di controllo sociale sull'operato delle pubbliche amministrazioni e delinea, quindi, un diverso regime di accessibilità alle informazioni.

Corollario di tale impostazione legislativa della disciplina della trasparenza è la tendenziale pubblicità di una serie di dati e notizie concernenti le pubbliche amministrazioni e i suoi attori, che favorisca un rapporto diretto tra la singola amministrazione e il cittadino.

Il principale modo di attuazione di una tale disciplina è infatti la pubblicazione sui siti istituzionali di una serie di dati.

La legge 190/2012 in materia di anticorruzione ha costituito un ulteriore tassello nel progetto di riordino della disciplina riguardante gli obblighi di pubblicità e diffusione delle informazioni degli enti pubblici, introducendo aggiuntivi e rilevanti obblighi ed elevando i livelli di visibilità, nella convinzione che la trasparenza sia tra le principali armi con cui combattere il fenomeno della corruzione, che può trovare nella nebulosità di certi meccanismi organizzativi e decisionali un fertile terreno.

Il Decreto legislativo n.33 del 14 marzo 2013 reca il “Riordino della disciplina riguardante gli obblighi di pubblicità, trasparenza e diffusione di informazioni da parte delle pubbliche amministrazioni”, individua all’art 2 “gli obblighi di trasparenza concernenti l’organizzazione e ed l’attività delle pubbliche amministrazioni e le modalità per la sua realizzazione. Ai fini del predetto decreto per pubblicazione si intende la pubblicazione nei siti istituzionali delle pubbliche amministrazioni dei documenti, delle informazioni e dei dati concernenti l’organizzazione e l’attività delle pubbliche amministrazioni, cui corrisponde il diritto di chiunque di accedere ai siti direttamente ed immediatamente, senza autenticazione ed identificazione.”

Nella logica del legislatore, pertanto, la trasparenza favorisce la partecipazione dei cittadini all’attività della pubblica amministrazione ed è funzionale a tre scopi:

- sottoporre ad un controllo diffuso ogni fase del ciclo di gestione della cosa pubblica per consentirne il miglioramento;
- assicurare la conoscenza, da parte dell’utenza, dei servizi resi dalle amministrazioni, delle loro caratteristiche quantitative e qualitative, nonché delle loro modalità di erogazione;
- prevenire fenomeni corruttivi e promuovere l’integrità dell’operato pubblico.

Il D.Lgs. n.97/2016, che ha modificato dal D. Lgs. 33/2013, riunisce e coordina in un unico testo normativo le disposizioni già esistenti in materia di pubblicazione di dati e documenti ed introduce nuovi adempimenti volti a garantire al cittadino *“l’accessibilità totale delle informazioni concernenti l’organizzazione e l’attività delle pubbliche amministrazioni, allo scopo di favorire forme diffuse di controllo sul perseguimento delle funzioni istituzionali e sull’utilizzo delle risorse pubbliche”*.

5.2 IL PROGRAMMA

L’art. 10 del D.Lgs. n. 97/2016 prevede l’accorpamento tra programmazione della trasparenza e programmazione delle misure di prevenzione della corruzione.

La trasparenza deve essere fondata su un atto organizzativo dei flussi informatici con l’indicazione dei nominativi dei soggetti responsabili della trasmissione e la pubblicazione dei documenti, delle informazioni e dei dati del D. Lgs. n. 33/2013 nell’ottica di una maggiore responsabilizzazione delle strutture interne dell’amministrazione al fine di realizzare elevati standard di trasparenza. Pertanto, è stata predisposta apposita griglia degli obblighi di pubblicazione con l’indicazione dei nominativi dei responsabili della trasmissione e della pubblicazione, allegata al presente P.T.P.C.T. per farne parte integrante e sostanziale.

Il programma triennale della trasparenza e l’integrità dovrà essere aggiornato annualmente, unitamente al Piano per la prevenzione della corruzione.

5.3 ATTUAZIONE DEL PROGRAMMA

Al processo di attuazione del Programma concorrono soggetti diversi ciascuno dei quali è chiamato ad intervenire nelle differenti fasi dello stesso processo. Per arrivare all’individuazione dei soggetti coinvolti, si è ritenuto utile partire dalla griglia degli obblighi di pubblicazione - Linee Guida approvate dal Consiglio dell’ANAC il 28.12.2016-, che riporta tutti gli obblighi di pubblicazione con i riferimenti alla normativa che li prevede e con la tempistica di aggiornamento stabilita dalla legge e l’indicazione dei nominativi dei responsabili della trasmissione e della pubblicazione.

Le tabelle allegate ripropongono fedelmente i contenuti, assai puntuali e dettagliati, quindi più che esaustivi, dell’Allegato numero 1 della deliberazione ANAC 28 dicembre 2016 n. 1310.

Rispetto alla deliberazione n. 1310/2016, le tabelle di questo Piano sono composte da sette colonne, anziché sei.

Infatti, è stata aggiunta la “colonna G” (a destra) per poter indicare, in modo chiaro, l’ufficio responsabile delle pubblicazioni previste nelle altre colonne.

Le tabelle sono composte da sette colonne, che recano i dati seguenti:

Colonna A: denominazione delle sotto-sezioni di primo livello;

Colonna B: denominazione delle sotto-sezioni di secondo livello;

Colonna C: disposizioni normative, aggiornate al d.lgs. 97/2016, che impongono la pubblicazione;

Colonna D: denominazione del singolo obbligo di pubblicazione;

Colonna E: contenuti dell’obbligo (documenti, dati e informazioni da pubblicare in ciascuna sotto-sezione secondo le linee guida di ANAC);

Colonna F: periodicità di aggiornamento delle pubblicazioni;

Colonna G: ufficio responsabile della pubblicazione dei dati, delle informazioni e dei documenti previsti nella colonna E secondo la periodicità prevista in colonna F.

5.4 I SOGGETTI RESPONSABILI DEGLI ADEMPIMENTI DEL PIANO

5.4.1. Il responsabile della trasparenza

Il Responsabile della Trasparenza svolge stabilmente un’attività di controllo sull’adempimento da parte dell’amministrazione degli obblighi di pubblicazione previsti dalla normativa vigente, e segnala all’organo di indirizzo politico, al Nucleo di Valutazione, all’Autorità nazionale anticorruzione e, nei casi più gravi, all’ufficio di disciplina i casi di mancato o ritardo adempimento degli obblighi di pubblicazione.

5.4.2 I soggetti responsabili della trasmissione e della pubblicazione dei dati

I soggetti responsabili della trasmissione e della pubblicazione dei dati indicati nella colonna G, delle citate tabelle sono individuati nei Responsabili delle strutture di massima dimensione comunali. Essi sono responsabili della completezza, della tempestività, dell’aggiornamento e della pubblicazione dei dati in formato aperto di loro competenza, in base ai singoli obblighi di riferimento.

I Responsabili dovranno trasmettere i dati di propria competenza al dipendente addetto alla gestione del sito informatico e in particolare della sezione “Amministrazione Trasparente” individuato nel Responsabile ufficio CED il quale provvede alla pubblicazione entro giorni tre dalla ricezione.

I Responsabili collaborano, infine, con il Responsabile per la Trasparenza per il rispetto degli adempimenti previsti.

5.4.3 Il Nucleo di Valutazione ha il compito di verificare la coerenza tra gli obiettivi del Programma e quelli indicati nel Piano della Performance, valutando, altresì, l’adeguatezza dei relativi indicatori. Il Nucleo utilizza informazioni e dati relativi all’attuazione degli obblighi di trasparenza anche per valutare la performance - organizzativa ed individuale dei dipendenti Titolari di Posizione Organizzativa, responsabili della trasmissione dei dati.

Al Nucleo spetta il compito di attestare l’assolvimento degli obblighi relativi alla trasparenza e all’integrità, le cui verifiche vengono pubblicate sul sito dell’ente nella sezione Disposizioni generali - sotto sezione “Attestazioni OIV”.

5.4.4 L’ ANAC svolge i seguenti compiti:

- Controlla l’adempimento degli obblighi di pubblicazione;
- Esercita poteri ispettivi mediante richiesta di notizie, informazioni, atti e documenti;
- Ordina l’adozione di atti e provvedimenti richiesti dalla normativa, ovvero la rimozione di comportamenti o atti contrastanti con i piani e le regole sulla trasparenza;

- Controlla l'operato dei Responsabili della Trasparenza, a cui può chiedere il rendiconto del controllo svolto;
- Può chiedere al Nucleo di valutazione ulteriori informazioni sul controllo dell'esatto adempimento degli obblighi di trasparenza;
- Può avvalersi delle banche dati, istituite presso il Dipartimento della funzione pubblica, per il monitoraggio degli adempimenti di pubblicazione;
- Segnala i casi di inadempimento o di adempimento parziale all'ufficio disciplinare della PA e nei casi più gravi, segnala gli inadempimenti ai vertici politici, all' Organismo Indipendente di valutazione, ovvero ove è previsto al Nucleo di Valutazione, e alla Corte dei Conti e rende pubblici i relativi provvedimenti;
- Controlla e rende noti i casi di omessa pubblicazione delle informazioni relative ai componenti degli organi politici (art. 14 D. Lgs n. 33/2013).

5.5 DECORRENZA E DURATA DELL'OBBLIGO DI PUBBLICAZIONE

I dati devono essere pubblicati tempestivamente ed aggiornati periodicamente ai sensi del D.Lgs. n. 33/2013. La pubblicazione deve essere mantenuta per un periodo di 5 anni e comunque finché perdurano gli effetti degli atti. I dati inerenti i componenti degli organi di indirizzo politico devono essere pubblicati entro tre mesi dalla elezione o nomina e per i tre anni successivi alla cessazione del mandato. I dati concernenti i titolari di incarichi di collaborazione o consulenza devono essere pubblicati entro tre mesi dal conferimento dell'incarico e per i tre anni successivi alla cessazione dell'incarico.

5.6 ACCESSO CIVICO

A norma dell'art 5 del D.Lgs.33/2013 (mod. dal D. Lvo 97/2016) si distinguono due diversi tipi di accesso:

- a) - **L'accesso civico in senso proprio**, disciplinato dall'art.5 comma 1 D.Lgs.33/2013, che riguarda l'accessibilità ai documenti soggetti a pubblicazione obbligatoria in virtù di legge o di regolamento o la cui efficacia legale dipende dalla pubblicazione. Tali documenti possono essere richiesti da chiunque nel caso ne sia stata omessa la pubblicazione;
- b) - **L'accesso civico generalizzato**, disciplinato dall'art.5 comma 2, per cui "Allo scopo di favorire forme diffuse di controllo sul perseguimento delle funzioni istituzionali e sull'utilizzo delle risorse pubbliche e di promuovere la partecipazione al dibattito pubblico, chiunque ha diritto di accedere ai dati e ai documenti detenuti dalle pubbliche amministrazioni, ulteriori rispetto a quelli oggetto di pubblicazione ai sensi del presente decreto, nel rispetto dei limiti relativi alla tutela di interessi giuridicamente rilevanti secondo quanto previsto dall'articolo 5 bis".

Alle forme di accesso sopra descritte continua ad affiancarsi, essendo sorretto da motivazioni e scopi diversi, il diritto di accesso di cui alla L.241/90, come disciplinato dalla stessa legge e dallo specifico regolamento comunale in materia.

Misure:

- 1) Pubblicazione delle modalità per l'esercizio dell'accesso civico in apposita sezione del sito "Amministrazione Trasparente - Altri contenuti – Accesso civico".
- 2) Pubblicazione della relativa modulistica in apposita sezione del sito "Amministrazione Trasparente - Altri contenuti – Accesso civico".
- 3) Adozione/adequamento da parte di ciascun responsabile di struttura di massima dimensione del registro in cui indicare tutte le istanze di accesso civico semplice e generalizzato di rispettiva competenza, al fine di tenere sotto controllo i relativi procedimenti e assicurarne la conclusione. Detto registro dovrà essere trasmesso al RPCT entro il 15 gennaio di ciascun anno.
- 4) Pubblicazione del registro a cura del RPCT in apposita sezione del sito "Amministrazione

Trasparente - Altri contenuti – Accesso civico”.

5.7 I COLLEGAMENTI CON IL PIANO DELLA PERFORMANCE O CON ANALOGHI STRUMENTI DI PROGRAMMAZIONE PREVISTI DA NORME DI SETTORE

La trasparenza deve essere assicurata non soltanto sotto un profilo **statico**, consistente essenzialmente nella pubblicità di alcune categorie di dati, così come viene previsto dalla legge al fine dell'attività di controllo sociale, ma anche sotto il profilo **dinamico** direttamente correlato e collegato alla performance. Il raggiungimento dell'obiettivo di pubblicazione di tutti i dati previsti dalla norma, nonché il loro costante aggiornamento, dovranno costituire per il triennio 2021/2023 obiettivi operativi del Piano della performance.

Il mancato adempimento degli obblighi di pubblicazione previsti dalla normativa rappresenta elemento di valutazione della responsabilità dirigenziale, eventuale causa di responsabilità per danno all'immagine della p.a. e comporta la valutazione ai fini della corresponsione della retribuzione accessoria di risultato e della retribuzione accessoria collegata alla performance individuale del responsabile, così come previsto dal Decreto Trasparenza.

5.8 VIGILANZA SULL'ATTUAZIONE DEGLI OBBLIGHI DI TRASPARENZA

L'attività di vigilanza sull'attuazione degli obblighi di trasparenza da parte dei Responsabili di Settore è rimessa in capo al RPCT che procede in caso di rilevate criticità ai sensi di legge.

5.9 TRASPARENZA E NUOVA DISCIPLINA DELLA TUTELA DEI DATI PERSONALI (REG. UE 2016/679)

A seguito dell'entrata in vigore, il 25 maggio 2018, del Regolamento (UE) 2016/679 del Parlamento Europeo e del Consiglio del 27 aprile 2016 *«relativo alla protezione delle persone fisiche con riguardo al trattamento dei dati personali, nonché alla libera circolazione di tali dati e che abroga la direttiva 95/47/CE (Regolamento generale sulla protezione dei dati)»* (si seguito RGPD) e, il 19 settembre 2018, del decreto legislativo 10 agosto 2018, n. 101 che adegua il Codice in materia di protezione dei dati personali - decreto legislativo 30 giugno 2003, n. 196 - alle disposizioni del Regolamento (UE) 2016/679, sono stati richiesti chiarimenti all'Autorità sulla compatibilità della nuova disciplina con gli obblighi di pubblicazione previsti dal d.lgs. 33/2013.

Occorre evidenziare, al riguardo, che l'art. 2-ter del d.lgs. 196/2003, introdotto dal d.lgs. 101/2018, in continuità con il previgente articolo 19 del Codice, dispone al comma 1 che la base giuridica per il trattamento di dati personali effettuato per l'esecuzione di un compito di interesse pubblico o connesso all'esercizio di pubblici poteri, ai sensi dell'art. 6, paragrafo 3, lett. b) del Regolamento (UE) 2016/679, *«è costituita esclusivamente da una norma di legge o, nei casi previsti dalla legge, di regolamento»*. Inoltre il comma 3 del medesimo articolo stabilisce che *«La diffusione e la comunicazione di dati personali, trattati per l'esecuzione di un compito di interesse pubblico o connesso all'esercizio di pubblici poteri, a soggetti che intendono trattarli per altre finalità sono ammesse unicamente se previste ai sensi del comma 1»*.

Il regime normativo per il trattamento di dati personali da parte dei soggetti pubblici è, quindi, rimasto sostanzialmente inalterato restando fermo il principio che esso è consentito unicamente se ammesso da una norma di legge o di regolamento. Pertanto, occorre che la Municipalità, prima di mettere a

disposizione sui propri siti web istituzionali dati e documenti (in forma integrale o per estratto, ivi compresi gli allegati) contenenti dati personali, verificchino che la disciplina in materia di trasparenza contenuta nel d.lgs. 33/2013 o in altre normative, anche di settore, preveda l'obbligo di pubblicazione.

Giova rammentare, tuttavia, che l'attività di pubblicazione dei dati sui siti web per finalità di trasparenza, anche se effettuata in presenza di idoneo presupposto normativo, deve avvenire nel rispetto di tutti i principi applicabili al trattamento dei dati personali contenuti all'art. 5 del Regolamento (UE) 2016/679. In particolare assumono rilievo i principi di adeguatezza, pertinenza e limitazione a quanto necessario rispetto alle finalità per le quali i dati personali sono trattati («minimizzazione dei dati») (par. 1, lett. c) e quelli di esattezza e aggiornamento dei dati, con il conseguente dovere di adottare tutte le misure ragionevoli per cancellare o rettificare tempestivamente i dati inesatti rispetto alle finalità per le quali sono trattati (par. 1, lett. d).

Il medesimo d.lgs. 33/2013 all'art. 7 bis, co. 4, dispone inoltre che *«Nei casi in cui norme di legge o di regolamento prevedano la pubblicazione di atti o documenti, le pubbliche amministrazioni provvedono a rendere non intelligibili i dati personali non pertinenti o, se sensibili o giudiziari, non indispensabili rispetto alle specifiche finalità di trasparenza della pubblicazione»*. Si richiama anche quanto previsto all'art. 6 del d.lgs. 33/2013 rubricato "Qualità delle informazioni" che risponde alla esigenza di assicurare esattezza, completezza, aggiornamento e adeguatezza dei dati pubblicati.

Al riguardo, si rinvia alle più specifiche indicazioni fornite dal Garante per la protezione dei dati personali. Si ricorda inoltre che, in ogni caso, ai sensi della normativa europea, il Responsabile della Protezione dei Dati-RPD (vedi *infra* paragrafo successivo) svolge specifici compiti, anche di supporto, per tutta l'amministrazione essendo chiamato a informare, fornire consulenza e sorvegliare in relazione al rispetto degli obblighi derivanti della normativa in materia di protezione dei dati personali (art. 39 del RGPD).

5.10 RAPPORTI TRA RPCT E RESPONSABILE DELLA PROTEZIONE DEI DATI -RPD

Con riguardo ai rapporti fra il Responsabile della prevenzione della corruzione (RPCT) e il Responsabile della protezione dei dati - RPD, figura introdotta dal Regolamento (UE) 2016/679 (artt. 37-39) si evidenzia che, secondo le previsioni normative, il RPCT è scelto fra personale interno alle amministrazioni o enti (si rinvia al riguardo all'art. 1, co. 7, della l. 190/2012 e alle precisazioni contenute nei Piani nazionali anticorruzione 2015 e 2016); diversamente il RPD può essere individuato in una professionalità interna all'ente o assolvere ai suoi compiti in base ad un contratto di servizi stipulato con persona fisica o giuridica esterna all'ente (art. 37 del Regolamento (UE) 2016/679).

L'Autorità ritiene che tale figura non debba coincidere con il RPCT. Si valuta, infatti, che la sovrapposizione dei due ruoli possa rischiare di limitare l'effettività dello svolgimento delle attività riconducibili alle due diverse funzioni, tenuto conto dei numerosi compiti e responsabilità che la normativa attribuisce sia al RPD che al RPCT.

Giova sottolineare che il medesimo orientamento è stato espresso dal Garante per la protezione dei dati personali nella FAQ n. 7 relativa al RPD in ambito pubblico, laddove ha chiarito che *«In linea di principio, è quindi ragionevole che negli enti pubblici di grandi dimensioni, con trattamenti di dati personali di particolare complessità e sensibilità, non vengano assegnate al RPD ulteriori responsabilità (si pensi, ad esempio, alle amministrazioni centrali, alle agenzie, agli istituti previdenziali, nonché alle regioni e alle asl). In tale quadro, ad esempio, avuto riguardo, caso per caso, alla specifica struttura organizzativa, alla dimensione e alle attività del singolo titolare o responsabile, l'attribuzione delle funzioni di RPD al responsabile per la prevenzione della corruzione e per la trasparenza, considerata la molteplicità degli adempimenti che incombono su tale figura, potrebbe rischiare di creare un cumulo di*

impegni tali da incidere negativamente sull'effettività dello svolgimento dei compiti che il RGPD attribuisce al RPD».

Resta fermo che, per le questioni di carattere generale riguardanti la protezione dei dati personali, il RPD costituisce una figura di riferimento anche per il RPCT, anche se naturalmente non può sostituirsi ad esso nell'esercizio delle funzioni. Si consideri, ad esempio, il caso delle istanze di riesame di decisioni sull'accesso civico generalizzato che, per quanto possano riguardare profili attinenti alla protezione dei dati personali, sono decise dal RPCT con richiesta di parere al Garante per la protezione dei dati personali ai sensi dell'art. 5, co. 7, del d.lgs. 33/2013. In questi casi il RPCT ben si può avvalere, se ritenuto necessario, di un supporto del RPD nell'ambito di un rapporto di collaborazione interna fra gli uffici ma limitatamente a profili di carattere generale, tenuto conto che proprio la legge attribuisce al RPCT il potere di richiedere un parere al Garante per la protezione dei dati personali. Ciò anche se il RPD sia stato eventualmente già consultato in prima istanza dall'ufficio che ha riscontrato l'accesso civico oggetto del riesame.

PARTE V

6.NORME FINALI

6.1 SANZIONI

1. Il RPCT risponde ai sensi dell'art. 1, commi 12, 13 e 14 primo periodo, della L. 190/2012.
2. Ai sensi dell'art. 1, comma 14, secondo periodo, della L. 190/2012, la violazione, da parte dei dipendenti dell'Ente, delle misure di prevenzione previste dal presente piano costituisce illecito disciplinare.
3. L'irrogazione delle sanzioni disciplinari sono di competenza, esclusa la sanzione sino al rimprovero scritto, dell'Ufficio dei Procedimenti Disciplinari (U.P.D.), al quale compete anche il rilascio dei pareri in ordine all'applicazione del Codice di Comportamento.
4. Tutti i dipendenti dell'ente, all'atto dell'assunzione e, per quelli in servizio, con cadenza annuale, sono tenuti a dichiarare, mediante specifica attestazione da trasmettersi al RPCT la conoscenza e presa d'atto del piano di prevenzione della corruzione e dell'illegalità in vigore, pubblicato sul sito istituzionale dell'Ente.
5. Il presente piano è pubblicato, in maniera costante, nella apposita sotto sezione "Altri contenuti" – "Misure di prevenzione della corruzione" della sezione Amministrazione Trasparente del sito web istituzionale.

6.2 ENTRATA IN VIGORE

1. Il presente piano entra in vigore a seguito della esecutività della deliberazione di approvazione da parte della Commissione straordinaria con i poteri della Giunta Municipale .
2. Le norme del presente Piano recepiscono dinamicamente le modifiche alla Legge 190 del 2012.